



STALEXPORT AUTOSTRADY S.A.

**SPRAWOZDANIE ZARZĄDU
Z DZIAŁALNOŚCI
GRUPY KAPITAŁOWEJ
W ROKU 2013**

Mysłowice, 5 marca 2014 roku

Spis treści

1.	List Prezesa Zarządu Stalexport Autostrady	6
2.	Podstawowe informacje o Grupie Kapitałowej Stalexport Autostrady	8
2.1.	Stalexport Autostrady	9
2.2.	Podmioty objęte konsolidacją oraz metody ich konsolidacji	10
2.3.	Charakterystyka pozostałych spółek Grupy Kapitałowej Stalexport Autostrady	11
2.3.1.	Stalexport Autoroute S.a.r.l.	11
2.3.2.	Stalexport Autostrada Małopolska S.A.	11
2.3.3.	VIA4 S.A.	12
2.3.4.	Stalexport Autostrada Dolnośląska S.A.	12
2.3.5.	Autostrada Mazowsze S.A. w likwidacji.....	13
2.3.6.	Biuro Centrum Sp. z o.o.	13
3.	Informacje istotne dla oceny sytuacji finansowej, majątkowej, wyniku finansowego GK Stalexport Autostrady i ich zmian oraz informacje istotne dla oceny możliwości realizacji zobowiązań przez Emitenta i jego Grupę Kapitałową	15
3.1.	Omówienie wyników finansowych.....	15
3.1.1.	Wysokość i struktura przychodów operacyjnych	15
3.1.2.	Wysokość i struktura kosztów operacyjnych.....	18
3.1.3.	Działalność finansowa	18
3.2.	Sytuacja majątkowa i finansowa	19
3.3.	Analiza finansowa według metody Du Ponta	21
4.	Analiza podstawowego rynku działalności Grupy Kapitałowej.....	24
5.	Pozostałe informacje o Grupie Kapitałowej Stalexport Autostrady	25
5.1.	Informacje o zawartych umowach znaczących dla działalności Grupy Kapitałowej, w tym znanych Spółce umowach zawartych pomiędzy akcjonariuszami, umowach ubezpieczenia, współpracy lub kooperacji	25
5.2.	Informacja o zmianach w powiązaniach organizacyjnych lub kapitałowych Grupy Kapitałowej z innymi podmiotami	25
5.3.	Opis transakcji z podmiotami powiązаныmi oraz informacje o transakcjach zawartych przez Spółkę lub jednostkę od niej zależną z podmiotami powiązаныmi na innych warunkach niż rynkowe.....	25
5.4.	Informacja o zaciągniętych i wypowiedzianych w roku obrotowym umowach dotyczących kredytów i pożyczek	28
5.5.	Informacja o udzielonych w danym roku obrotowym pożyczkach, ze szczególnym uwzględnieniem pożyczek udzielonych jednostkom powiązаныm	28
5.6.	Informacja o udzielonych i otrzymanych w danym roku obrotowym poręczeniach i gwarancjach, ze szczególnym uwzględnieniem poręczeń i gwarancji udzielonych jednostkom powiązаныm.....	29
5.7.	Informacja o emisji papierów wartościowych wraz z opisem wykorzystania przez Spółkę wpływów z emisji	29
5.8.	Objaśnienie różnic pomiędzy wynikami finansowymi wykazanymi w raporcie rocznym a wcześniej publikowanymi prognozami wyników za dany rok.....	29
5.9.	Ocena wraz z uzasadnieniem zarządzania zasobami finansowymi, ze szczególnym uwzględnieniem zdolności wywiązywania się z zaciągniętych zobowiązań oraz określenie ewentualnych zagrożeń i działań, jakie Grupa Kapitałowa Stalexport Autostrady S.A. podjęła lub zamierza podjąć w celu przeciwdziałania tym zagrożeniom.....	29
5.10.	Ocena możliwości realizacji zamierzeń inwestycyjnych	29
5.11.	Ocena czynników i nietypowych zdarzeń mających wpływ na wynik działalności w okresie sprawozdawczym, z określeniem stopnia wpływu tych czynników lub nietypowych zdarzeń na osiągnięty wynik	29
5.12.	Charakterystyka zewnętrznych i wewnętrznych czynników istotnych dla rozwoju Spółki oraz Grupy oraz opis perspektyw rozwoju działalności gospodarczej.....	30
5.13.	Zmiany w podstawowych zasadach zarządzania przedsiębiorstwem Spółki oraz informacje istotne dla oceny sytuacji kadrowej Grupy Kapitałowej Stalexport Autostrady.....	30
5.14.	Informacja o umowach zawartych pomiędzy Spółką a osobami zarządzającymi, przewidujących rekompensatę w przypadku ich rezygnacji lub zwolnienia z zajmowanego stanowiska bez ważnej przyczyny lub gdy ich odwołanie lub zwolnienie następuje z powodu połączenia Spółki przez przejęcie	31
5.15.	Zmiany w składzie osób zarządzających i nadzorujących Spółkę i Grupę Kapitałową w ciągu okresu sprawozdawczego	31
5.16.	Wynagrodzenia osób zarządzających i nadzorujących Stalexport Autostrady	32
5.17.	Akcje Spółki oraz akcje lub udziały w jednostkach powiązanych Spółki będących w posiadaniu osób zarządzających i nadzorujących Grupę Kapitałową Stalexport Autostrady.....	33
5.18.	Informacja o znanych Spółce umowach (w tym również zawartych po dniu bilansowym), w wyniku których mogą w przyszłości nastąpić zmiany w proporcjach posiadanych akcji przez dotychczasowych akcjonariuszy i obligatariuszy.....	33

5.19.	Informacja o systemie kontroli programów akcji pracowniczych.....	33
5.20.	Data zawarcia umowy z podmiotem uprawnionym do badania sprawozdań finansowych oraz skonsolidowanego sprawozdania finansowego, okres, na jaki została zawarta jak również łączna wysokość wynagrodzenia za badanie jednostkowe i skonsolidowane w danym roku obrotowym	33
5.21.	Informacja o postępowaniach toczących się przed sądem, organem właściwym dla postępowania arbitrażowego lub organem administracji publicznej	35
6.	Perspektywy rozwoju oraz opis podstawowych ryzyk i zagrożeń, charakterystyka zewnętrznych i wewnętrznych czynników istotnych dla rozwoju Grupy Kapitałowej Stalexport Autostrady	36
6.1.	Perspektywy rozwoju.....	36
6.2.	Opis podstawowych ryzyk i zagrożeń oraz charakterystyka zewnętrznych i wewnętrznych czynników istotnych dla rozwoju Grupy Stalexport Autostrady oraz sposobów przeciwdziałania tym ryzykom	36
7.	Oświadczenie Zarządu Stalexport Autostrady odnośnie stosowanych przez Spółkę zasad ładu korporacyjnego.....	38
7.1.	Wprowadzenie.....	38
7.2.	Zbiór zasad ładu korporacyjnego, któremu Spółka podlega oraz miejsca, gdzie tekst zbioru zasad jest publicznie dostępny	38
7.3.	Opis zakresu, w jakim Spółka odstąpiła od postanowień zbioru zasad ładu korporacyjnego, o którym mowa powyżej, wskazanie tych postanowień oraz wyjaśnienie przyczyn tego odstąpienia	38
7.4.	Opis głównych cech stosowanych w Spółce systemów kontroli wewnętrznej i zarządzania ryzykiem w odniesieniu do procesu sporządzania sprawozdań finansowych i skonsolidowanych sprawozdań finansowych	38
7.5.	Wskazanie akcjonariuszy posiadających bezpośrednio lub pośrednio znaczne pakiety akcji wraz ze wskazaniem liczby posiadanych przez te podmioty akcji, ich procentowego udziału w kapitale zakładowym, liczby głosów z nich wynikających i ich procentowego udziału w ogólnej liczbie głosów na walnym zgromadzeniu Spółki	39
7.6.	Wskazanie posiadaczy wszelkich papierów wartościowych, które dają specjalne uprawnienia kontrolne, wraz z opisem tych uprawnień.....	39
7.7.	Wskazanie wszelkich ograniczeń odnośnie wykonywania prawa głosu, takich jak ograniczenie wykonywania prawa głosu przez posiadaczy określonej części lub liczby głosów, ograniczenia czasowe dotyczące wykonywania prawa głosu lub zapisy, zgodnie z którymi, przy współpracy spółki, prawa kapitałowe związane z papierami wartościowymi są oddzielone od posiadania papierów wartościowych	39
7.8.	Wskazanie wszelkich ograniczeń dotyczących przenoszenia prawa własności papierów wartościowych Spółki	39
7.9.	Opis zasad dotyczących powoływania i odwoływania osób zarządzających oraz ich uprawnień, w szczególności prawo do podjęcia decyzji o emisji lub wykupie akcji	40
7.10.	Opis zasad zmiany statutu lub umowy Spółki	40
7.11.	Sposób działania walnego zgromadzenia i jego zasadnicze uprawnienia oraz opis praw akcjonariuszy i sposobu ich wykonywania, w szczególności zasady wynikające z regulaminu walnego zgromadzenia, jeżeli taki regulamin został uchwalony, o ile informacje w tym zakresie nie wynikają wprost z przepisów prawa	40
7.12.	Skład osobowy i zmiany, które w nim zaszły w ciągu ostatniego roku obrotowego oraz opis działania organów zarządzających, nadzorujących lub administrujących Spółki oraz ich komitetów	41
8.	Podsumowanie	44
9.	Oświadczenia	45
9.1.	Oświadczenie Zarządu, że wedle ich najlepszej wiedzy, roczne skonsolidowane sprawozdanie finansowe Spółki i dane porównywalne sporządzone zostały zgodnie z obowiązującymi zasadami rachunkowości oraz że odzwierciedlają w sposób prawdziwy, rzetelny i jasny sytuację majątkową i finansową Grupy Kapitałowej oraz jej wynik finansowy oraz że sprawozdanie zarządu z działalności Grupy Kapitałowej zawiera prawdziwy obraz rozwoju i osiągnięć oraz sytuacji Grupy Kapitałowej, w tym opis podstawowych ryzyk	45
9.2.	Oświadczenie Zarządu stwierdzające, że podmiot uprawniony do badania sprawozdań finansowych, dokonujący badania rocznego skonsolidowanego sprawozdania finansowego, został wybrany zgodnie z przepisami prawa oraz że podmiot ten oraz biegli rewidenci dokonujący badania tego sprawozdania spełniali warunki do wyrażenia bezstronnej i niezależnej opinii o badanym rocznym skonsolidowanym sprawozdaniu finansowym, zgodnie z właściwymi przepisami prawa i normami zawodowymi.....	46
10.	Załączniki	47

Spis tabel

Tabela 1	Podstawowe dane finansowe wybranych podmiotów z Grupy Kapitałowej [dane w tys. PLN]	9
Tabela 2	Podmioty wchodzące w skład Grupy Kapitałowej na dzień 31 grudnia 2013 r. (poza Spółką)	10
Tabela 3	Wybrane pozycje sprawozdania z całkowitych dochodów Grupy Kapitałowej Stalexport Autostrady w 2013 i 2012 roku – skonsolidowane	15
Tabela 4	Średni Dobowy Ruch (ADT)	16
Tabela 5	Przychody netto z poboru opłat	16
Tabela 6	Syntetyczne sprawozdanie z sytuacji finansowej GK Stalexport Autostrady na dzień 31 grudnia 2012 i 31 grudnia 2013 roku – dane skonsolidowane.....	19
Tabela 7	Rentowność kapitałów własnych (ROE) wraz z dekompozycją wskaźnika – obliczenia za lata 2011-2013.....	22
Tabela 8	Rentowność Grupy Kapitałowej Stalexport Autostrady w latach 2011-2013 na poszczególnych poziomach prowadzonej działalności.....	22
Tabela 9	Wskaźniki efektywności Grupy Kapitałowej Stalexport Autostrady w latach 2011-2013	23
Tabela 10	Wskaźniki płynności i zadłużenia Grupy Kapitałowej Stalexport Autostrady w latach 2011-2013	23
Tabela 11	Wynagrodzenie wypłacone w 2013 roku osobom zarządzającym Spółką [dane w tys. PLN].....	32
Tabela 12	Wynagrodzenie wypłacone w 2013 roku członkom Rady Nadzorczej Spółki [dane w tys. PLN]	32
Tabela 13	Liczba i wartość nominalna akcji Stalexport Autostrady w posiadaniu osób zarządzających i nadzorujących Spółkę i Grupę Kapitałową (stan na 31 grudnia 2013 oraz na dzień sporządzenia Sprawozdania).....	33
Tabela 14	Wykaz akcjonariuszy Stalexport Autostrady posiadających znaczne pakiety akcji Spółki (stan na 31.12.2013) oraz na dzień sporządzenia Sprawozdania	39

Spis rysunków

Rysunek 1	Schemat organizacyjny Grupy Kapitałowej Stalexport Autostrady według stanu na dzień 31 grudnia 2013 roku	8
Rysunek 2	Dynamika ADT i przychodów z poboru opłat dla pojazdów osobowych w roku 2013 w porównaniu do roku 2012 (kwartał do kwartału roku poprzedniego).....	17
Rysunek 3	Dynamika ADT i przychodów z poboru opłat dla pojazdów ciężarowych w 2013 w porównaniu do 2012 (kwartał do kwartału roku poprzedniego).....	17
Rysunek 4	Poziom zadłużenia netto Grupy na koniec 2012 i 2013 roku [w tys. PLN].....	20
Rysunek 5	Schemat analizy finansowej metodą Du Ponta	21
Rysunek 6	Struktura organizacyjna Stalexport Autostrady na dzień 31 grudnia 2013 roku	30

Definicje i skróty

Poniżej zamieszczono definicje skrótów użytych w treści niniejszego Sprawozdania.

ADT	Średni Dobowy Ruch Pojazdów
AMSA	Autostrada Mazowsze S.A. w likwidacji z siedzibą w Katowicach
ASPI	Autostrade per l'Italia S.p.A. z siedzibą w Rzymie (Włochy)
Atlantia	Atlantia S.p.A. z siedzibą w Rzymie (Włochy)
Banki Finansujące	Portigon AG (Oddział w Londynie), Polski Bank Przedsiębiorczości S.A., DEPFA Bank PLC, KfW IPEX-Bank GmbH i Bank Polska Kasa Opieki S.A.
Biuro Centrum	Biuro Centrum Sp. z o.o. z siedzibą w Katowicach
Deloitte	Deloitte Polska Spółka z ograniczoną odpowiedzialnością Sp.k. (dawniej Deloitte Audyt Sp. z o.o.) z siedzibą w Warszawie przy Al. Jana Pawła II nr 19, wpisana na listę podmiotów uprawnionych do badania sprawozdań finansowych prowadzoną przez Krajową Izbę Biegłych Rewidentów pod numerem 73
GDDKiA	Generalna Dyrekcja Dróg Krajowych i Autostrad
GPW	Giełda Papierów Wartościowych w Warszawie S.A.
Grupa Kapitałowa, Grupa Stalexport Autostrady, Grupa	grupa kapitałowa Stalexport Autostrady S.A. w Mysłowicach
Ksh	Kodeks spółek handlowych
Niezależny Inżynier	Jacobs Polska Sp. z o.o.
PPP	Partnerstwo Publiczno Prywatne
SAD	Stalexport Autostrada Dolnośląska S.A. z siedzibą w Katowicach
SAM, Koncesjonariusz	Stalexport Autostrada Małopolska S.A. z siedzibą w Mysłowicach
Sprawozdanie	Sprawozdanie Zarządu z działalności grupy kapitałowej Stalexport Autostrady S.A. w roku 2013
Stalexport Autoroute	Stalexport Autoroute S.a.r.l. z siedzibą w Luksemburgu
Stalexport Autostrady, Spółka	Stalexport Autostrady S.A. z siedzibą w Mysłowicach
Umowa Koncesyjna	Umowa Koncesyjna z dnia 19 września 1997 roku na budowę przez przystosowanie autostrady A4 na odcinku: Katowice (węzeł Murckowska, km 340,2) – Kraków (węzeł Balice, km 401,1) do wymogów płatnej autostrady oraz eksploatację autostrady na tym odcinku, wraz ze zmianami wprowadzonymi na podstawie kolejnych aneksów, z której prawa i obowiązki w dniu 26 lipca 2004 roku zostały w całości przeniesione ze Stalexport Autostrady na SAM
Umowa Kredytowa	Umowa zawarta w dniu 28 grudnia 2005 roku pomiędzy SAM a bankami, tj. WESTLB BANK POLSKA S.A. Warszawa, WESTLB AG (London Branch), DEPFA BANK PLC, Dublin, Ireland, KfW Frankfurt, Germany i BANK BPH SPÓŁKA AKCYJNA, Warszawa. Przedmiotem umowy było udzielenie kredytu w wysokości do 380 mln PLN, na finansowanie projektu autostrady płatnej A4 na odcinku Katowice-Kraków (tj. roboty budowlane Etapu II a oraz refinansowanie Robót Budowlanych Etapu I)
VIA4	VIA4 Spółka Akcyjna z siedzibą w Mysłowicach
WZ	Walne Zgromadzenie

1. List Prezesa Zarządu Stalexport Autostrady

Szanowni Państwo,

Drodzy Akcjonariusze,

Z dużym zadowoleniem przekazuję Państwu Sprawozdanie Zarządu z działalności Grupy Kapitałowej Stalexport Autostrady w 2013 roku, która odnotowała przychody w wysokości 206,5 mln złotych oraz zysk na poziomie 62,4 mln złotych.

W ubiegłym roku Grupa Kapitałowa osiągnęła przychody z tytułu poboru opłat za przejazd autostradą A4 Katowice-Kraków w wysokości 202,3 mln złotych, czyli o 13,1% wyższe niż w 2012 roku. Te wyniki osiągnęliśmy przede wszystkim dzięki wysokiemu wzrostowi natężenia ruchu na autostradzie, tj. o 10,5% w porównaniu do roku 2012, w tym o ok. 11% w przypadku samochodów osobowych oraz 8,6% w przypadku samochodów ciężarowych.

Na uwagę zasługuje także wynik jednostkowy osiągnięty przez Stalexport Autostrady S.A., która w minionym roku wypracowała ponad 3 mln złotych zysku, wobec straty w roku 2012.

Na wyniki finansowe Grupy Kapitałowej Stalexport Autostrady wpływ miało również znaczne ograniczenie kosztów ogólnego zarządu, będące efektem reorganizacji struktury Grupy realizowanej w 2012 roku i kontynuowanej w roku 2013. Elementem tej reorganizacji było przeniesienie siedziby Stalexport Autostrady S.A. z Katowic do Mysłowic. Zmiana ta została zarejestrowana 17 maja 2013 roku.

W minionym roku podjęto dalsze decyzje w zakresie zmian organizacyjnych porządkujących strukturę Grupy Kapitałowej. Postanowiono mianowicie o likwidacji spółki Autostrada Mazowsze S.A. oraz o połączeniu Stalexport Autostrada Dolnośląska S.A. ze Stalexport Autostrady S.A. – jako spółką przejmującą.

Dla koncesjonariusza autostrady A4 Katowice-Kraków, tj. Stalexport Autostrada Małopolska S.A., rok 2013 był kolejnym okresem inwestowania w projekty ukierunkowane na zwiększenie poziomu komfortu podróżnych, a także ochronę mieszkańców osiedli umiejscowionych w niedalekim sąsiedztwie autostrady.

Z uwagi na wysoki poziom ruchu na zarządzanym przez nas odcinku autostrady realizowany jest program zwiększenia przepustowości placów poboru opłat (PPO): w Mysłowicach i w Balicach. Inwestycja ta pozwoli na szybszą obsługę użytkowników autostrady. Każdy z placów został poszerzony o 4 dodatkowe stanowiska obsługi kierowców. Na obu placach na koncesyjnym odcinku A4 docelowo funkcjonować będzie po dziewięć stanowisk dla każdego kierunku ruchu.

W trakcie realizacji jest projekt Wymiany Urządzeń Poboru Opłat. Przedsięwzięcie to pozwoli na wprowadzenie nowych, szybszych sposobów wnoszenia opłat: przy użyciu zbliżeniowych kart bankowych, kart zbliżeniowych dla stałych użytkowników autostrady, kart paliwowych i flotowych. U uruchomione zostaną także stanowiska bezobsługowe z zewnętrznymi czytnikami kart.

Nadal nie została jednak rozstrzygnięta kwestia interoperacyjności naszego systemu poboru opłat z systemem istniejącym na drogach objętych krajowym, elektronicznym poborem. Zgodnie z informacją przekazaną przez Ministerstwo Infrastruktury i Rozwoju, w 2012 roku rozpoczęły się prace nad zmianami legislacyjnymi, których wprowadzenie umożliwi uruchomienie interoperacyjności. Konieczne będą także stosowne zmiany w umowach z koncesjonariuszami płatnych autostrad. Zależy nam bardzo na tym, by kierowcy korzystający z coraz dłuższej sieci autostrad w Polsce mogli wygodnie z tych dróg korzystać, posługując się tylko jednym urządzeniem pokładowym. Dlatego też wielokrotnie już podkreślaliśmy naszą gotowość do kontynuowania rozmów w powyższej sprawie ze stroną publiczną.

Poza inwestycjami ukierunkowanymi na szybszą obsługę na bramkach autostradowych w 2013 roku realizowaliśmy także szereg innych inwestycji, w tym w obszarze ochrony środowiska. Wybudowano ponad

1,5 km ekranów akustycznych. Łączna długość ekranów akustycznych wybudowanych przez koncesjonariusza autostrady A4 Katowice-Kraków wynosi obecnie ponad 13,5 km. W 2014 roku powstanie kolejne 2,5 km ekranów. Rozpoczęto ponadto modernizację systemu odwodnienia autostrady na jej śląskim odcinku.

Przygotowywane będą kolejne inwestycje określone w Umowie Koncesyjnej: rozbudowa Węzła Mysłowice, przebudowa Węzła Rudno i Węzła Byczyna oraz budowa dodatkowych miejsc obsługi podróżnych. Planowana jest także wymiana nawierzchni jezdni, w tym w roku 2014 o łącznej długości ok. 13 km. Prace te nie spowodują jednak istotnych utrudnień w ruchu, ponieważ zachowane zostaną po dwa pasy ruchu dla każdego kierunku jazdy.

Stale dbamy o bieżące utrzymanie autostrady. W 2013 roku spółka operatorska VIA4 S.A. unowocześniła swoją flotę pojazdów przeznaczonych m.in. do zimowego utrzymania autostrady, zakupując dwie nowoczesne ciężarówki wyposażone w pługi i solarki. Spółka operatorska dysponuje obecnie 10 takimi pojazdami.

Zapraszam Państwa do zapoznania się ze sprawozdaniem finansowym Grupy Kapitałowej Stalexport Autostrady oraz sprawozdaniem Zarządu z działalności Grupy Kapitałowej w 2013 roku.

Pragnę podziękować Akcjonariuszom za zainteresowanie naszymi przedsięwzięciami, a analitykom rynku kapitałowego za pozytywne oceny naszej działalności, znajdujące odzwierciedlenie we wzroście wartości rynkowej Stalexport Autostrady w trakcie minionego roku.

Dziękuję także Radzie Nadzorczej za owocną współpracę, wsparcie i wskazówki. Słowa podziękowania należą się także wszystkim pracownikom Grupy Kapitałowej. Bez ich codziennego zaangażowania, kreatywności i profesjonalizmu, to co udało nam się do tej pory osiągnąć nie byłoby możliwe.

Wierzę, że niniejsze Sprawozdanie będzie dla Państwa interesujące i wyczerpujące. Zachęcam do dalszych kontaktów z nami. Jesteśmy otwarci na wszelkie sugestie i pomysły z Państwa strony.

Życzę miłej lektury.

Z poważaniem,

Prezes Zarządu

Dyrektor Generalny

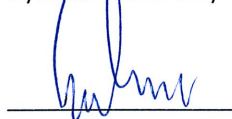

/Emil Wąsacz/

2. Podstawowe informacje o Grupie Kapitałowej Stalexport Autostrady

W chwili obecnej działalność Spółki i podmiotów wchodzących w skład jej Grupy Kapitałowej koncentruje się przede wszystkim na działalności autostradowej. Obejmuje ona:

- (i) eksploatację i utrzymanie odcinka autostrady A4 Katowice-Kraków. Działania te realizowane są poprzez spółki SAM oraz VIA4 za pośrednictwem holdingowego podmiotu specjalnego przeznaczenia Stalexport Autoroute;
- (ii) uczestnictwo w wybranych przetargach na budowę i/lub eksploatację kolejnych odcinków autostrad.

Ponadto, w związku z faktem współposiadania biurowca w centrum Katowic, Grupa Kapitałowa Stalexport Autostrady prowadzi działalność związaną ze świadczeniem usług wynajmu powierzchni biurowych i miejsc parkingowych. Są to działania realizowane przez samą Spółkę, jako właściciela nieruchomości, oraz podmiot stowarzyszony Biuro Centrum Sp. z o.o., jako zarządcę nieruchomości.

Poniższy schemat przedstawia strukturę organizacyjną Grupy Kapitałowej Stalexport Autostrady, w podziale na: (i) podstawowy obszar działalności, czyli segment autostradowy oraz (ii) działalność pozostałą.

Rysunek 1 Schemat organizacyjny Grupy Kapitałowej Stalexport Autostrady według stanu na dzień 31 grudnia 2013 roku

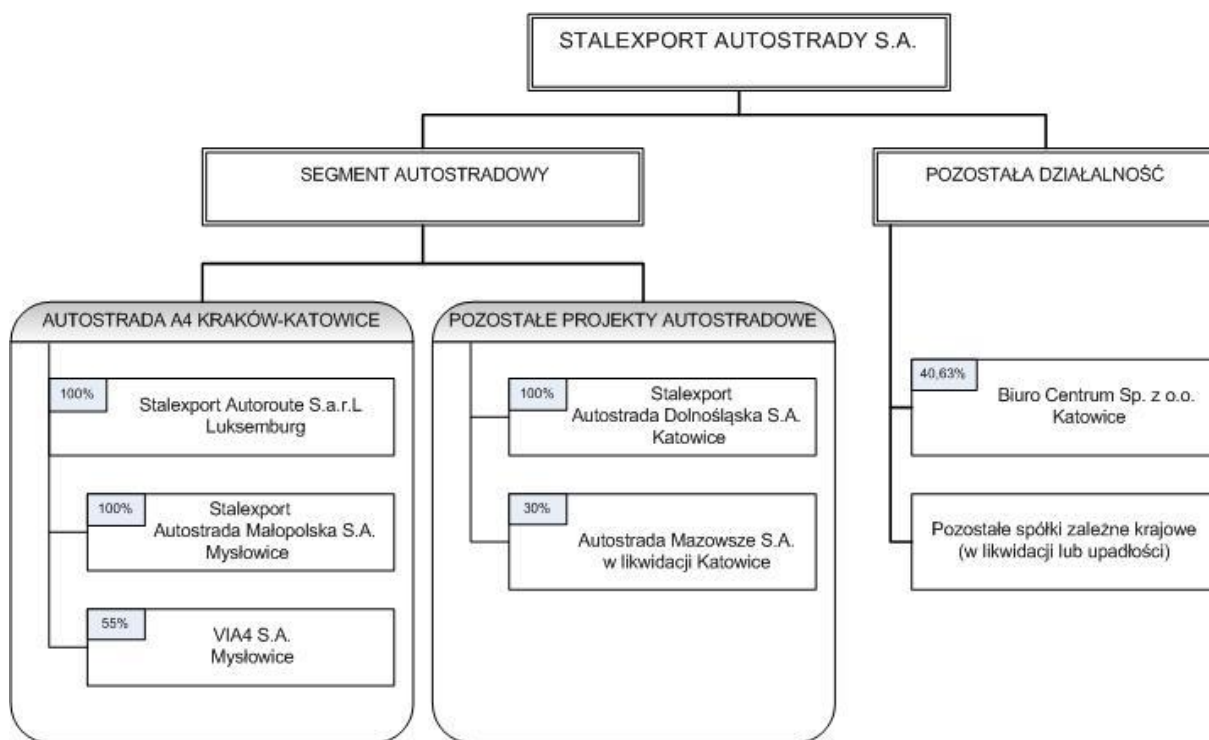

Źródło: opracowanie własne Spółki

Poniższa tabela zawiera podstawowe dane skonsolidowane Grupy Stalexport Autostrady oraz jednostkowe dane dotyczące trzech największych podmiotów wchodzących w jej skład, tj. Stalexport Autostrady, SAM oraz VIA4. Obok wyników osiągniętych przez te firmy w 2013 roku, dla porównania, zamieszczono również wyniki zrealizowane przez nie w analogicznym okresie roku ubiegłego, zaś dla danych bilansowych przedstawiono wielkości na dzień 31 grudnia 2012 roku.

Tabela 1 Podstawowe dane finansowe wybranych podmiotów z Grupy Kapitałowej [dane w tys. PLN]

dane bilansowe	Grupa Kapitałowa		Stalexport Autostrady		SAM		VIA4	
	31.12.13	31.12.12	31.12.13	31.12.12	31.12.13	31.12.12	31.12.13	31.12.12
Aktywa trwałe	1 063 618	1 116 603	83 066	83 841	1 048 293	1 101 811	9 823	8 464
Aktywa obrotowe	183 727	179 093	123 586	131 434	49 820	35 196	9 758	10 570
Kapitał własny razem	248 510	186 491	195 866	192 857	110 788	51 038	8 264	8 862
Zobowiązania długoterminowe	870 763	962 722	1 025	7 949	869 580	954 541	5 975	5 173
Zobowiązania krótkoterminowe	128 072	146 483	9 761	14 469	117 746	131 428	5 342	4 999
Zadłużenie netto	87 850	199 547	-103 488	-78 094	198 357	284 994	7 700	5 254
dane wynikowe	2013	2012	2013	2012	2013	2012	2013	2012
Przychody ze sprzedaży	206 499	185 507	3 762	3 826	202 548	178 826	35 166	33 753
Wynik brutto na sprzedaży	140 578	95 060	326	623	123 226	76 583	15 914	16 099
Wynik EBITDA	163 693	138 616	-2 411	-5 062	154 095	130 834	12 271	12 942
EBIT	115 202	66 059	-3 074	-5 796	107 513	59 996	11 057	11 971
Wynik na działalności finansowej	-35 819	-47 755	6 186	4 880	-36 664	-46 870	-397	-284
Wynik netto	62 435	12 879	3 112	-965	55 957	10 218	8 584	9 430
Marża EBIT	56%	36%	-82%	-151%	53%	34%	31%	35%
ROE	25%	7%	2%	-1%	51%	20%	104%	106%

EBITDA = EBIT + amortyzacja + rezerwa na wymianę nawierzchni

Marża EBIT = EBIT / przychody ze sprzedaży

Zadłużenie netto = zobowiązania finansowe – aktywa finansowe – środki pieniężne i ich ekwiwalenty

Źródło: opracowanie własne Spółki

2.1. Stalexport Autostrady

ul. Piaskowa 20
41-404 Mysłowice
tel. +(48) 32 762 75 45
faks +(48) 32 762 75 56

Zarząd:

Emil Wąsacz - Prezes Zarządu,
Dyrektor Generalny
Mariusz Serwa - Wiceprezes
Zarządu, Dyrektor Finansowy

KRS: 0000016854

Sąd Rejonowy Katowice-
Wschód w Katowicach,
Wydział VIII Gospodarczy
Krajowego Rejestru Sądowego
NIP: 634-013-42-11
REGON: 271936361

Kapitał zakładowy:
185.446.517,25 PLN
(wpłacony w całości)

www.stalexport-autostrady.pl

Stalexport Autostrady (dawniej STALEXPORT S.A.) rozpoczął działalność 1 stycznia 1963 roku, jako Przedsiębiorstwo Handlu Zagranicznego „Stalexport”, specjalizując się w eksporcie i imporcie wyrobów hutniczych oraz imporcie surowców dla polskiego hutnictwa. W 1993 roku nastąpiło jego przekształcenie w Jednoosobową Spółkę Skarbu Państwa i prywatyzacja, a od dnia 26 października 1994 roku akcje Spółki notowane są na GPW.

W 1997 roku Stalexport Autostrady wygrała proces przetargowy i otrzymała na okres 30 lat koncesję na budowę poprzez przystosowanie i eksploatację odcinka autostrady płatnej A4 na trasie Katowice-Kraków, którego długość wynosi 61 km (koncesja została przeniesiona w 2004 roku do specjalnie w tym celu utworzonego podmiotu - firmy Stalexport Autostrada Małopolska S.A.). Od tego momentu działalność Spółki koncentrowała się na dwóch głównych obszarach działalności, tj. usługach autostradowych i działalności handlowej w branży stalowej.

Od połowy 2006 roku Spółka wchodzi w skład włoskiej grupy kapitałowej Atlantia. Grupa ta zarządza obecnie siecią około 5.000 km autostrad płatnych we Włoszech, Brazylii, Chile, Indiach i w Polsce oraz jest liderem w zakresie systemów automatycznego poboru opłat na autostradach. Atlantia jest notowana na giełdzie w Mediolanie, a jej wartość rynkowa wynosi około 13,5 mld EURO według stanu na dzień 31 grudnia 2013 roku.

Dzięki inwestorowi strategicznemu Stalexport Autostrady pozyskał łącznie 269.700 tys. PLN gotówki z tytułu podwyższenia kapitału zakładowego. W pierwszym etapie zostały one przeznaczone na restrukturyzację finansową, a pozostałą część stanowią

środki przeznaczone na pokrycie udziału własnego Spółki w planowanych projektach autostradowych. Jednym z elementów restrukturyzacji było wydzielenie i sprzedaż części stalowej. Od 1 października 2007 roku Spółka koncentruje się wyłącznie na działalności związanej z budową i eksploatacją autostrad płatnych oraz na wynajmie powierzchni biurowych w biurowcu przy ul. Mickiewicza 29 w Katowicach, którego Spółka jest współwłaścicielem i w którym do 17 maja 2013 roku znajdowała się również jej siedziba.

W 2011 roku akcjonariusze podjęli decyzję o obniżeniu kapitału zakładowego Stalexport Autostrady do kwoty 185.446.517,25 PLN w celu pokrycia wykazywanych w bilansie nierozliczonych strat z lat ubiegłych. W ten sposób definitywnie zamknięty został okres historii Spółki związany z działalnością handlową.

2.2. Podmioty objęte konsolidacją oraz metody ich konsolidacji

Stalexport Autostrady jest spółką dominującą i sporządza skonsolidowane sprawozdanie finansowe. Podmioty objęte konsolidacją na dzień 31 grudnia 2013 roku, poza jednostką dominującą, opisane zostały w poniższej tabeli.

Tabela 2 Podmioty wchodzące w skład Grupy Kapitałowej na dzień 31 grudnia 2013 r. (poza Spółką)

Nazwa spółki	Siedziba	Główny obszar działalności	Status spółki	Udział w kapitale oraz liczbie głosów	Data objęcia kontroli/ Data nabycia	Metoda konsolidacji
Stalexport Autoroute S.a r.l.	Luksemburg	Działalność w zakresie zarządzania	Jednostka zależna	100%	2005 r.	Metoda pełna
Stalexport Autostrada Małopolska S.A.	Mysłowice	Budowa i eksploatacja autostrady	Jednostka zależna	100%*	1998 r.	Metoda pełna
VIA4 S.A.	Mysłowice	Eksploatacja autostrady	Jednostka zależna	55%*	1998 r.	Metoda pełna
Stalexport Autostrada Dolnośląska S.A.	Katowice	Budowa i eksploatacja autostrady	Jednostka zależna	100%	1997 r.	Metoda pełna
Autostrada Mazowsze S.A. w likwidacji	Katowice	Budowa i eksploatacja autostrady	Jednostka stowarzyszona	30%	2007 r.	Metoda praw własności
Biuro Centrum Sp. z o.o.	Katowice	Administrowanie nieruchomościami	Jednostka stowarzyszona	40,63%**	1994 r.	Metoda praw własności
Stalexport Wielkopolska Sp. z o.o. w upadłości***	Komorniki	Spółka nie prowadzi działalności	Jednostka zależna	97,96%	1990 r.	-
Petrostal S.A. w likwidacji***	Warszawa	Spółka nie prowadzi działalności	Jednostka zależna	100%	2005 r.	-

* poprzez Stalexport Autoroute S.a r.l.;

** w okresie od 5 grudnia 2007 r. do 5 czerwca 2012 r. Biuro Centrum Sp. z o.o. miała status spółki zależnej,

*** podmioty nie objęte konsolidacją ze względu na występujące ograniczenia w sprawowaniu kontroli

Źródło: opracowanie własne Spółki

2.3. Charakterystyka pozostałych spółek Grupy Kapitałowej Stalexport Autostrady

2.3.1. Stalexport Autoroute S.a.r.l

**412F, route d'Esch
L-1471 Luxembourg**

zarejestrowana pod numerem
B 113660

w Registre de Commerce et
des Sociétés de Luxembourg

Kapitał zakładowy:
56.149.500 EURO

Struktura własnościowa:
100% -Stalexport Autostrady

Stalexport Autoroute została zarejestrowana w dniu 30 grudnia 2005 roku. Utworzenie tego podmiotu stanowiło jeden z podstawowych warunków uzyskania zamknięcia finansowego przez SAM, czyli skutecznego zawarcia długoterminowej umowy kredytowej z konsorcjum banków. W oparciu o wspomnianą umowę kredytową pozyskano kwotę 360.000 tys. PLN niezbędną do sfinansowania modernizacji nawierzchni i obiektów mostowych autostrady A4 na odcinku Katowice-Kraków.

Podmiot ten nie prowadzi żadnej działalności operacyjnej poza posiadaniem udziałów w spółkach SAM oraz VIA4, w celu właściwego wdrożenia pakietu zabezpieczeń (zastaw na akcjach) do Umowy Kredytowej.

2.3.2. Stalexport Autostrada Małopolska S.A.

**ul. Piaskowa 20
41-404 Mysłowice
tel. +(48) 32 762 75 55
faks +(48) 32 762 75 56**

Zarząd:

Emil Wąsacz – Prezes Zarządu
Mariusz Serwa – Wiceprezes
Zarządu, Dyrektor Finansowy
Paweł Kocot – Członek Zarządu

KRS: 000026895

Sąd Rejonowy Katowice-
Wschód w Katowicach,
Wydział VIII Gospodarczy
Krajowego Rejestru Sądowego

NIP: 634-22-62-054
REGON: 273796214

Kapitał zakładowy:
66.753.000 PLN
(wpłacony w całości)

Struktura własnościowa:
100% - Stalexport Autostrady
(poprzez Stalexport Autoroute)

www.autostrada-a4.pl

Spółka SAM powstała na podstawie aktu notarialnego z dnia 19 grudnia 1997 roku, jako spółka, która docelowo miała pełnić rolę spółki specjalnego przeznaczenia dla projektu zarządzania autostradą A4 na odcinku Katowice-Kraków. Statutowa działalność tego podmiotu obejmuje, więc zarządzanie projektami autostradowymi oraz całokształt zadań wynikających z obowiązującej Umowy Koncesyjnej obejmującej zarządzanie budową, przystosowanie do wymogów autostrady płatnej oraz eksploatację fragmentu autostrady A4 na odcinku Katowice-Kraków (wspomniana koncesja pierwotnie została udzielona Stalexport Autostrady, a następnie przeniesiona na SAM decyzją Ministra Infrastruktury z dnia 28 lipca 2004 roku).

Na mocy Umowy Koncesyjnej SAM został upoważniony do pobierania czynszów dzierżawnych oraz opłat za przejazd autostradą. Zgodnie z zapisami tej samej Umowy w zamian zobowiązany jest do bieżącego utrzymania autostrady oraz kontynuowania dalszych niezbędnych zadań inwestycyjnych.

W dniu 21 marca 2005 roku podpisano aneks nr 5 do Umowy Koncesyjnej, a po podpisaniu wszystkich załączników - w dniu 17 października 2005 roku – umowa ta weszła w życie. Umożliwiło to uzyskanie w grudniu roku 2005 zamknięcia finansowego w formie długoterminowego kredytu przeznaczanego na refinansowanie etapu I, zrealizowanego przez Stalexport Autostrady oraz dalsze finansowanie robot inwestycyjnych przewidzianych Umową Koncesyjną.

W dniu 7 września 2011 roku kapitał zakładowy SAM został podwyższony o kwotę 37.200.000 PLN, tj. z wysokości 29.553.000 PLN do wysokości 66.753.000 PLN, w drodze emisji 37.200 nowych akcji zwykłych imiennych serii D o wartości nominalnej 1.000 PLN każda. Wszystkie nowe akcje serii D zostały objęte przez Stalexport Autostrady w zamian za wkład pieniężny. Po rejestracji tego podwyższenia Stalexport Autostrady posiadał 37.200 akcji spółki SAM, co stanowiło 55,73 % w kapitale zakładowym SAM i 55,56 % głosów na Walnym Zgromadzeniu SAM. Wszystkie wymienione wyżej akcje SAM zostały następnie wniesione przez Stalexport Autostrady, jako aport do spółki Stalexport Autoroute.

W dniu 3 stycznia 2012 roku strony Umowy Koncesyjnej podpisały Aneks nr 6. Celem zawarcia Aneksu nr 6 było zmodyfikowanie zakresu przedmiotu Umowy Koncesyjnej i ograniczenie zakresu obowiązków SAM w odniesieniu do odcinka obejmującego

węzeł „Murckowska”.

SAM finansuje swą działalność poprzez przychody osiągane z poboru opłat i otrzymywanych czynszów dzierżawnych oraz wpływów z tytułu zawartej Umowy Kredytowej. W oparciu o Umowę Kredytową zawartą w grudniu 2005 roku z Bankami Finansującymi, SAM uzyskał finansowanie zewnętrzne do wysokości 380 mln PLN na realizację założonego programu inwestycyjnego. Po dokonaniu kolejnych spłat kapitałowych w 2013, na 31 grudnia 2013 roku nominalna wartość kredytu wyniosła niespełna 254 mln PLN.

Wybrane dane finansowe SAM zostały zamieszczone w tabeli znajdującej się na początku niniejszego rozdziału.

2.3.3. VIA4 S.A.

ul. Piaskowa 20
41-404 Mysłowice
tel. +(48) 32 762 73 50
faks +(48) 32 762 73 55

Zarząd:

Henry Skiba - Prezes Zarządu
Mieczysław Skołożyński -
Wiceprezes Zarządu

KRS: 0000162861

Sąd Rejonowy Katowice-
Wschód w Katowicach,
Wydział VIII Gospodarczy
Krajowego Rejestru Sądowego

NIP: 634-22-98-951

REGON: 276194390

Kapitał zakładowy:

500.000 PLN

(wplacony w całości)

Struktura własnościowa:

55% - Stalexport Autostrady
(poprzez Stalexport Autoroute)

45% - Egis Road Operation S.A.
(Francja)

Spółka VIA4 (dawniej Stalexport Transroute Autostrada S.A.) powstała na podstawie aktu notarialnego z dnia 14 maja 1998 roku. Przedmiotem działalności VIA4 jest działalność związana z eksploatacją odcinka autostrady płatnej A4 na trasie Katowice-Kraków. Podmiot ten świadczy swoje usługi faktycznie na rzecz jedyne go klienta, czyli SAM, jako podmiotu zarządzającego tym odcinkiem autostrady na podstawie Umowy Koncesyjnej. Za wykonywane usługi otrzymuje wynagrodzenie ryczałtowe, którego wysokość uzależniona jest głównie od poziomu ruchu pojazdów na autostradzie oraz inflacji.

Do najważniejszych zadań realizowanych przez VIA4 należą usługi bieżącej eksploatacji i utrzymania odcinka autostrady płatnej A4 (Katowice-Kraków), w tym: (i) eksploatacja systemu poboru opłat; (ii) zarządzanie ruchem na autostradzie; (iii) utrzymywanie wyposażenia autostrady w odpowiednim stanie technicznym; (iv) pełne utrzymanie całości pasa autostrady; (v) utrzymanie zimowe autostrady; (vi) zarządzanie i doradztwo zwłaszcza w sprawach przyszłych remontów i napraw nawierzchni oraz projektów podniesienia standardu drogi.

Równie istotne znaczenie mają zadania z zakresu bezpieczeństwa i ruchu drogowego, w ramach których VIA4 zapewnia: (i) całodobowe patrole autostrady, które przy współpracy z Centrum Zarządzania Autostradą zapewniają możliwe szybkie wykrywanie zdarzeń; (ii) obsługiwane systemu telefonów SOS wzdłuż pasa autostrady; (iii) współpracę z policją i innymi służbami w celu utrzymania przejezdności autostrady w razie kolizji, wypadków lub innych zdarzeń.

Wybrane dane finansowe VIA4 zostały zamieszczone w tabeli znajdującej się na początku niniejszego rozdziału.

2.3.4. Stalexport Autostrada Dolnośląska S.A.

ul. Mickiewicza 29
40-085 Katowice
tel. +(48) 32 207 21 56
faks +(48) 32 207 21 46

Zarząd:

Jacek Karolak - Prezes Zarządu

KRS: 0000066811

Sąd Rejonowy Katowice-
Wschód w Katowicach,
Wydział VIII Gospodarczy

Spółka SAD powstała na podstawie aktu notarialnego z dnia 2 lipca 1997 roku. Podstawową działalnością SAD było pozyskiwanie i zarządzanie projektami autostradowymi, jak również udział w wybranych przetargach i realizacji projektów budowy i/lub eksploatacji kolejnych odcinków autostrad. Według aktualnych zamierzeń administracji drogowej projekty takie będą realizowane w innej formule. W związku z powyższym Zarząd Stalexport Autostrady oraz Zarząd SAD podjęły decyzję w sprawie zainicjowania procesu połączenia obu spółek. Połączenie odbędzie się zgodnie z art. 492 § 1 pkt 1) Ksh, tj. poprzez przeniesienie całego majątku spółki przejmowanej (SAD) na spółkę przejmującą, tj. Stalexport Autostrady. Mając na

Krajowego Rejestru Sądowego
NIP: 634-22-45-392
REGON: 273710840

Kapitał zakładowy:
10.000.000 PLN
(wpłacony w całości)

Struktura własnościowa:
100% - Stalexport Autostrady

www.sadsa.pl

uwadze fakt, iż Stalexport Autostrady posiada 100% udziału w kapitale zakładowym SAD, połączenie odbędzie się zgodnie z art. 515 § 1 Ksh bez podwyższenia kapitału zakładowego spółki przejmującej.

Zasadniczym celem planowanego połączenia jest uporządkowanie struktury Grupy Kapitałowej. W wyniku połączenia uproszczeniu ulegną struktury organizacyjne, co obniży jednocześnie koszty działalności całej Grupy Kapitałowej. Połączenie spółek przyniesie oszczędności finansowe w obszarze administracyjnym, bowiem część zadań wykonywanych obecnie przez SAD będzie realizowane bezpośrednio przez Stalexport Autostrady.

2.3.5. Autostrada Mazowsze S.A. w likwidacji

ul. Mickiewicza 29
40-085 Katowice
tel. +(48) 32 207 21 56
faks +(48) 32 207 21 46

KRS: 0000293547

Sąd Rejonowy Katowice-
Wschód w Katowicach,
Wydział VIII Gospodarczy
Krajowego Rejestru Sądowego

Likwidator: Grażyna Durbas

NIP: 634-26-58-065
REGON: 240781106

Kapitał zakładowy:
20.000.000 PLN, w tym
12.655.000 PLN opłacone
gotówką

Struktura własnościowa:
70% - Atlantia S.p.A.
30% - Stalexport Autostrady

Spółka AMSA powstała na podstawie aktu notarialnego z dnia 06 listopada 2007 roku, jako podmiot celowy utworzony przez konsorcjum SAD oraz Atlantia na potrzeby prowadzonego przez GDDKiA postępowania przetargowego mającego doprowadzić do wyboru podmiotu, z którym zostanie podpisana umowa o budowę i eksploatację odcinka autostrady A2 Stryków-Konotopa. GDDKiA zakończyła jednak negocjacje w tej sprawie bez wyboru podmiotu do realizacji tego projektu.

Po rezygnacji strony publicznej z realizacji budowy A2 na odcinku Stryków - Konotopa w ramach PPP, AMSA brała również udział w przetargu na realizację Krajowego Sytemu Poboru Opłat.

W związku z brakiem nowych projektów, których realizacją mogłaby zająć się spółka, w dniu 11 kwietnia 2013 roku Zwyczajne Walne Zgromadzenie Autostrada Mazowsze S.A. podjęło uchwałę o likwidacji Spółki.

2.3.6. Biuro Centrum Sp. z o.o.

ul. Mickiewicza 29
40-085 Katowice
tel. +(48) 32 207 22 08
faks +(48) 32 207 22 00

Zarząd:

Józef Brol - Prezes Zarządu
Andrzej Kluba – Wiceprezes
Zarządu

KRS: 0000087037

Sąd Rejonowy Katowice-
Wschód w Katowicach,
Wydział VIII Gospodarczy
Krajowego Rejestru Sądowego

NIP: 634-10-03422
REGON: 272254793

Spółka Biuro Centrum została utworzona na podstawie aktu notarialnego z dnia 09 czerwca 1994 roku.

Podstawową działalnością Biura Centrum jest zarządzanie i obsługa techniczna obiektu biurowo-konferencyjnego w Katowicach przy ul. Mickiewicza 29, który jest współwłasnością Stalexport Autostrady (40,46%) oraz Węgłokoks S.A. (59,54%).

Biuro Centrum zapewnia wysokie standardy i profesjonalizm w pełnym zakresie usług związanych z zarządzaniem nieruchomościami i ich obsługą techniczną. Posiada nowoczesne zaplecze organizacyjne, techniczne oraz biurowe.

W ramach uzupełniającej działalności Biuro Centrum świadczy usługi gastronomiczne w prowadzonej przez siebie „Restauracji pod wieżami” oraz obsługuje centrum konferencyjne.

W 2011 roku Węgłokoks S.A. zwrócił się do Stalexport Autostrady z propozycją dostosowania struktury własnościowej w spółce Biuro Centrum do struktury własnościowej w nieruchomości, poprzez odkupienie od Spółki 54 udziałów Biura

Kapitał zakładowy:
80.000 PLN
(wpłacony w całości)

Struktura własnościowa:
59,37% - WĘGŁOKOKS S.A
40,63% - Stalexport Autostrady

www.biurocentrum.com.pl

Centrum. 23 marca 2012 roku podpisana została warunkowa umowa sprzedaży ww. udziałów. Ostatni z dwóch warunków spełnił się 5 czerwca 2012 roku i obecnie struktura własnościowa w spółce Biuro Centrum jest następująca: Stalexport Autostrady - 40,63%, Węgłokoks S.A. - 59,37% (przed 5 czerwca 2012 roku Spółka posiadała 74,4%, a Węgłokoks S.A. 25,6%).

3. Informacje istotne dla oceny sytuacji finansowej, majątkowej, wyniku finansowego Grupy Stalexport Autostrady i ich zmian oraz informacje istotne dla oceny możliwości realizacji zobowiązań przez Emitenta i jego Grupę Kapitałową

3.1. Omówienie wyników finansowych

W poniższej tabeli przedstawione zostały podstawowe wyniki finansowe Grupy Kapitałowej Stalexport Autostrady osiągnięte w 2013 roku wraz z danymi porównawczymi za rok poprzedni.

Tabela 3 Wybrane pozycje sprawozdania z całkowitych dochodów Grupy Kapitałowej Stalexport Autostrady w 2013 i 2012 roku – skonsolidowane

tys. PLN	2013	2012	Zmiana
Przychody ze sprzedaży	206 499	185 507	11%
Koszt własny sprzedaży	-65 921	-90 447	-27%
Zysk brutto na sprzedaży	140 578	95 060	48%
Pozostałe przychody operacyjne	5 376	3 333	61%
Koszty ogólnego zarządu	-30 396	-31 995	-5%
Pozostałe koszty operacyjne	-356	-339	5%
Zysk/(strata) na działalności operacyjnej (EBIT)	115 202	66 059	74%
Przychody finansowe	15 786	21 542	-27%
Koszty finansowe	-51 605	-69 297	-26%
Saldo działalności finansowej	-35 819	-47 755	-25%
Udziały w wyniku jednostek stowarzyszonych	60	-160	-
Zysk/(strata) przed opodatkowaniem	79 443	18 144	338%
Podatek dochodowy	-17 008	-5 265	223%
Zysk/(strata) netto	62 435	12 879	385%

Źródło: opracowanie własne Spółki

W efekcie prowadzonej w 2013 roku działalności Grupa Kapitałowa Stalexport Autostrady wykazała skonsolidowany zysk netto w wysokości 62.435 tys. PLN, który był o 385% wyższy od osiągniętego rok wcześniej. Wzrost ten jest konsekwencją wzrostu zysku na działalności operacyjnej. Zmiany w strukturze kosztów i przychodów zostały opisane w poniższych punktach niniejszego Sprawozdania.

3.1.1. Wysokość i struktura przychodów operacyjnych

Podstawowy wpływ na wyniki finansowe Grupy Kapitałowej Stalexport Autostrady ma prowadzona przez nią działalność autostradowa polegająca na zarządzaniu i eksploatacji płatnego odcinka autostrady A4 Katowice-Kraków. Wspomniana działalność realizowana jest przez spółkę zależną SAM w ramach podpisanej przez nią Umowy Koncesyjnej, która obowiązuje do 2027 roku.

Poziom ruchu pojazdów przejeżdżających przez koncesyjny odcinek autostrady – zwłaszcza w segmencie samochodów ciężarowych – w dużym stopniu uzależniony jest od tempa rozwoju gospodarki mierzonego poziomem produktu krajowego brutto (PKB).

W 2013 roku średni dobowy ruch na koncesyjnym odcinku autostrady A4 Katowice-Kraków wyniósł 31.645 pojazdów i był o 10,5% wyższy niż ruch odnotowany w roku 2012 (28.630 pojazdów). Przychody z poboru opłat w 2013 roku wyniosły 202.251 tys. PLN netto, co stanowiło wzrost o 13,1% w stosunku do roku 2012 (178.826 tys. PLN netto).

W przypadku samochodów osobowych średni dobowy ruch wzrósł z 23.979 pojazdów w 2012 roku do 26.596 pojazdów w 2013 roku (wzrost o 10,9%). Natomiast przychody z poboru opłat od samochodów osobowych w 2013 roku wyniosły 140.012 tys. PLN netto, czyli wzrosły o 15,5% w stosunku do 2012 roku (121.262 tys. PLN netto). Większa dynamika wzrostu przychodów z opłat w stosunku do wzrostu średnio dobowego ruchu pojazdów osobowych wynika głównie z dwóch powodów tj.: (i) wyższej stawki za przejazd tej kategorii pojazdów (w dwóch pierwszych miesiącach roku 2012 obowiązywała niższa stawka opłat za przejazd) oraz (ii) zmiany w metodzie rozpoznania przychodów w okresie (w 2012 roku część ruchu częstych użytkowników, tj. wykupujących abonamenty, była rozpoznana jako przychód w momencie sprzedaży abonamentów, czyli jeszcze w roku 2011, co miało wpływ na wielkość rozpoznanych przychodów w roku 2012, natomiast w 2013 roku całość ruchu częstych użytkowników została rozpoznana jako przychód okresu).

Z kolei dla samochodów ciężarowych średniodobowy ruch wzrósł o ok. 8,6%, tj. z 4.651 pojazdów w 2012 roku do 5.050 pojazdów w 2013 roku. Natomiast przychody z poboru opłat dla samochodów ciężarowych w 2013 roku wyniosły 62.239 tys. PLN netto, czyli wzrosły o 8,1% w stosunku do 2012 roku (57.565 tys. PLN netto). Niewielka różnica pomiędzy dynamiką wzrostu przychodów z opłat w stosunku do dynamiki wzrostu średniodobowego ruchu pojazdów ciężarowych wynika ze zmiany w strukturze kategorii pojazdów (w zależności od kategorii stosowane są inne stawki poboru opłat) oraz faktu, iż rok 2012 był rokiem przestępnym (1 dzień przychodów więcej).

W poniższych tabelach przedstawiono Średni Dobowy Ruch (ADT) oraz przychody netto z poboru opłat w roku 2013 w porównaniu do roku 2012 wraz z dynamiką.

Tabela 4 Średni Dobowy Ruch (ADT)

ADT	2013	2012	Zmiana
Osobowe	26 596	23 979	10,9%
Ciężarowe	5 050	4 651	8,6%
Razem	31 645	28 630	10,5%

Źródło: opracowanie własne Spółki
wraz z dynamiką.

Tabela 5 Przychody netto z poboru opłat

[tys. PLN]	2013	2012	Zmiana
Osobowe	140 012	121 262	15,5%
Ciężarowe	62 239	57 565	8,1%
Razem	202 251	178 826	13,1%

Źródło: opracowanie własne Spółki

Na poniższych rysunkach przedstawiono dynamikę ADT i przychodów z poboru opłat w roku 2013 w porównaniu do roku 2012 w układzie kwartalnym, odrębnie dla pojazdów osobowych i ciężarowych.

Rysunek 2 Dynamika ADT i przychodów z poboru opłat dla pojazdów osobowych w roku 2013 w porównaniu do roku 2012 (kwartał do kwartału roku poprzedniego)

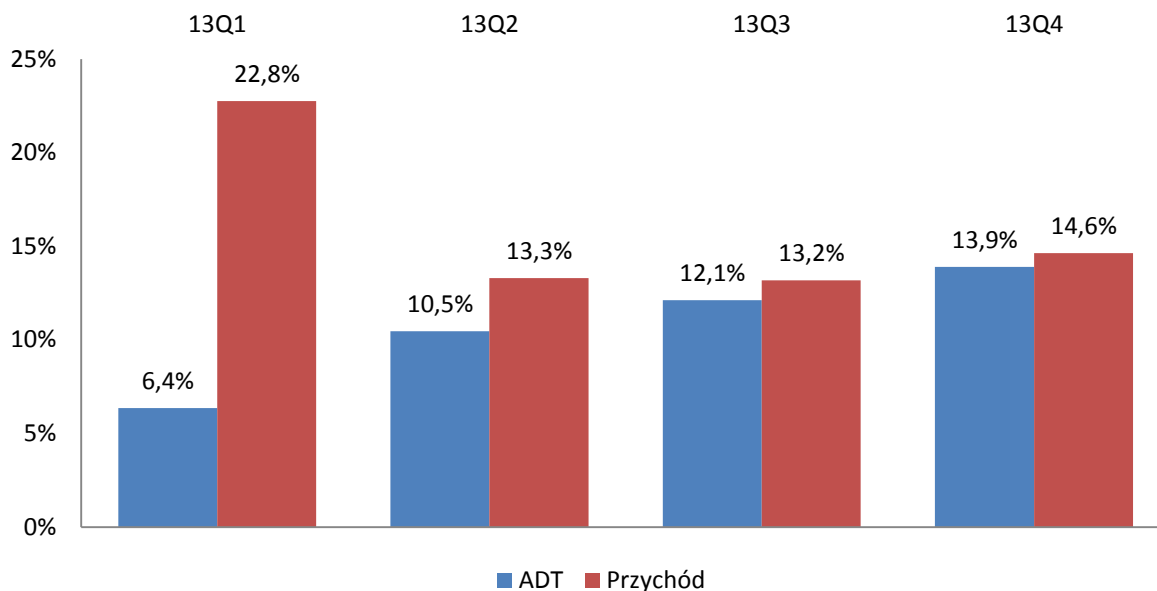

Źródło: opracowanie własne Spółki

Widoczna różnica w dynamice przychodów pierwszego kwartału w porównaniu do dynamiki przychodów w kolejnych kwartałach jest wynikiem zmiany stawki opłat w dniu 1 marca 2012 roku (w przeciwieństwie do pozostałej części roku 2012 oraz całego roku 2013 nowa stawka nie obowiązywała w większej części pierwszego kwartału 2012 roku) oraz rozpoznaniem części przychodów w innym okresie.

Rysunek 3 Dynamika ADT i przychodów z poboru opłat dla pojazdów ciężarowych w 2013 w porównaniu do 2012 (kwartał do kwartału roku poprzedniego)

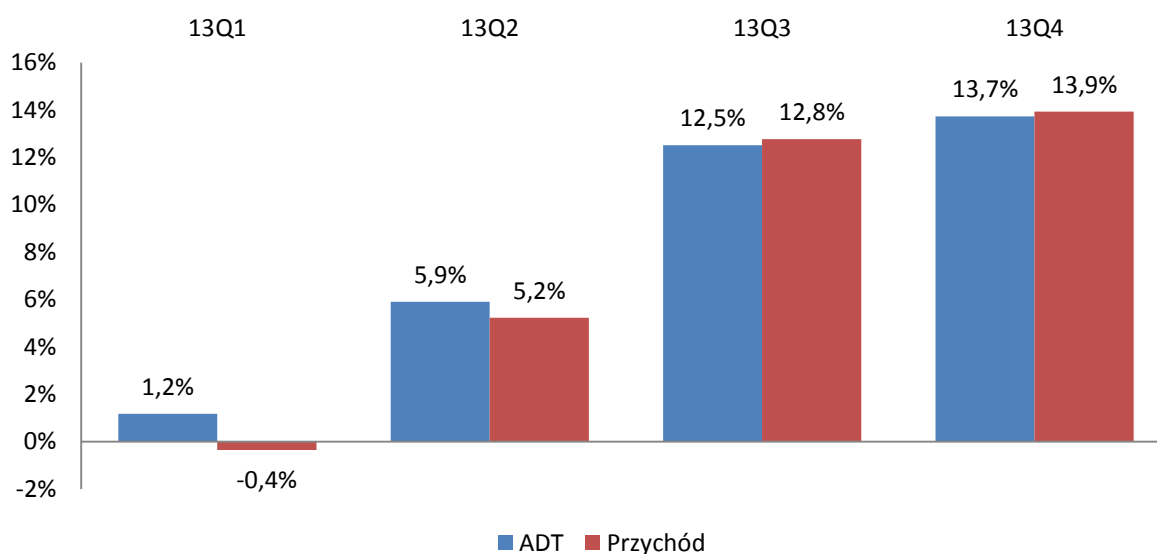

Źródło: opracowanie własne Spółki

Różnica w dynamikach ADT, jak i przychodów, w poszczególnych kwartałach 2013 roku jest niewielka a wynika ze zmiany w strukturze kategorii ruchu i form płatności pojazdów ciężarowych oraz z faktu, iż rok 2012 był rokiem przestępnym (1 dzień przychodów więcej w I kwartale).

Poza poborem opłat Grupa uzyskała dodatkowe przychody ze sprzedaży związane z eksploatacją autostrady w kwocie 878 tys. PLN, w tym 299 tys. PLN z tytułu niewykorzystanych abonamentów ważnych do dnia 31 grudnia 2013 roku oraz 389 tys. PLN z tytułu odszkodowań za zniszczoną przez użytkowników autostrady infrastrukturę.

Poza działalnością autostradową, przychody ze sprzedaży Grupy Stalexport Autostrady w kwocie 3.370 tys. PLN dotyczyły wynajmu powierzchni i usług informatycznych w budynku biurowym znajdującym się w Katowicach przy ulicy Mickiewicza 29. Dla porównania w 2012 roku Grupa Stalexport Autostrady wykazywała oprócz powyższych przychodów również przychody z tytułu zarządzania nieruchomością. Jednakże ze względu na sprzedaż pakietu kontrolnego spółki Biuro Centrum (zarządcy nieruchomości), od dnia 1 czerwca 2012 przychody tej spółki nie są konsolidowane metodą pełną w sprawozdaniach finansowych Grupy. W konsekwencji, w porównaniu z rokiem 2012, w 2013 roku wartość przychodów niezwiązanych z działalnością autostradową uległa obniżeniu o 44,3%. Gdyby porównywać tylko i wyłącznie przychody z tytułu wynajmu powierzchni i usług informatycznych, w 2013 roku ich wartość byłaby na zbliżonym poziomie jak w 2012 roku.

Ponadto w 2013 roku Grupa uzyskała pozostałe przychody operacyjne w wysokości 5.376 tys. PLN, które obejmowały m.in. przychody z dzierżawy miejsc obsługi podróżnych (3.132 tys. PLN), rozwiązanie części rezerw związanych ze sporem z CTL Maczki Bór Sp. z o.o. (1.013 tys. PLN), rozwiązanie odpisów na należności (157 tys. PLN), odsetki od należności z tytułu dostaw i usług w kwocie (231 tys. PLN) oraz zysk ze zbycia rzeczowych aktywów trwałych oraz wartości niematerialnych (195 tys. PLN).

3.1.2. Wysokość i struktura kosztów operacyjnych

W 2013 roku koszty działalności operacyjnej Grupy Kapitałowej Stalexport Autostrady wyniosły 96.673 tys. PLN i były o 21% niższe niż rok wcześniej (122.781 tys. PLN).

W 2013 roku na koszty działalności operacyjnej składały się:

- koszt własny sprzedaży w kwocie 65.921 tys. PLN. Wartość tej grupy kosztów była niższa o około 27% niż rok wcześniej (90.447 tys. PLN), głównie w efekcie spadku kosztu utworzenia rezerw na wymianę nawierzchni (spadek o 24.628 tys. PLN);
- koszty ogólnego zarządu w wysokości 30.396 tys. PLN, które były 5% niższe niż poniesione rok wcześniej (31.995 tys. PLN), co było efektem zakończenia w 2013 roku procesu konsolidacji stanowisk kierowniczych i funkcjonalnych w ramach istniejącej struktury Grupy Kapitałowej;
- pozostałe koszty w kwocie 356 tys. PLN, które były nieznacznie wyższe w porównaniu do roku wcześniejszego (339 tys. PLN w 2012).

3.1.3. Działalność finansowa

W 2013 roku Grupa osiągnęła ujemne saldo na działalności finansowej w wysokości 35.819 tys. PLN, tj. uzyskane przychody finansowe (15.786 tys. PLN) były niższe od poniesionych kosztów finansowych (51.605 tys. PLN). Na wysokość przychodów finansowych największy wpływ miały odsetki z lokat w kwocie 15.559 tys. PLN oraz nadwyżka dodatnich różnic kursowych w kwocie 226 tys. PLN.

Natomiast na koszty finansowe decydujący wpływ miało dyskonto zobowiązań i rezerw w łącznej kwocie 26.987 tys. PLN, z czego: (i) 14.752 tys. PLN dotyczyło rezerw na roboty inwestycyjne Etapu II na autostradzie A4;

(ii) 9.361 tys. PLN dotyczyło zobowiązania wobec Skarbu Państwa z tytułu płatności koncesyjnej; a (iii) 2.874 tys. PLN dotyczyło rezerwy na wymianę nawierzchni autostrady A4.

Wśród pozostałych kosztów finansowych znaczące pozycje stanowiły odsetki i prowizje od kredytu (17.725 tys. PLN), a także odsetki od zobowiązania wobec Skarbu Państwa z tytułu poręczenia wobec Skarbu Państwa (692 tys. PLN), strata z tytułu zawartych przez SAM transakcji na zabezpieczenie zmian stopy procentowej (3.705 tys. PLN) oraz odpisy aktualizujące wartość inwestycji w łącznej wysokości 1.633 tys. PLN (w związku ze spadkiem wartości godziwej akcji IDEON S.A. i BDM S.A.).

Warto w tym miejscu wspomnieć, iż zgodnie z Międzynarodowymi Standardami Rachunkowości oraz Międzynarodowymi Standardami Sprawozdawczości Finansowej zarówno dług podporządkowany wobec Skarbu Państwa z tytułu kredytu Europejskiego Banku Odbudowy i Rozwoju, jak i rezerwy tworzone na wymianę nawierzchni są wykazywane przez Grupę Kapitałową w sprawozdaniach finansowych w wartościach bieżących. Wielkość ta przedstawia więc nominalną wartość danego zobowiązania lub oczekiwanego wydatku zdyskontowaną na dzień przygotowywania sprawozdań finansowych przy wykorzystaniu rynkowej stopy procentowej.

3.2. Sytuacja majątkowa i finansowa

W poniższej tabeli zaprezentowano syntetyczny bilans Grupy Kapitałowej i jego strukturę według stanu na dzień 31 grudnia 2013 roku. Dla porównania przedstawiono również wartość poszczególnych pozycji i ich strukturę w roku 2012.

Tabela 6 Syntetyczne sprawozdanie z sytuacji finansowej Grupy Stalexport Autostrady na dzień 31 grudnia 2012 i 31 grudnia 2013 roku – dane skonsolidowane

tys. PLN			Dynamika 2013/2012	Struktura	
	31.12.2013	31.12.2012		31.12.2013	31.12.2012
Aktywa trwałe	1 063 618	1 116 603	-5%	85%	86%
Aktywa obrotowe	183 727	179 093	3%	15%	14%
Kapitał własny	248 510	186 491	33%	20%	15%
Zobowiązania długoterminowe	870 763	962 722	-10%	70%	74%
Zobowiązania krótkoterminowe	128 072	146 483	-13%	10%	11%
Suma bilansowa	1 247 345	1 295 696	-4%	100%	100%

Źródło: opracowanie własne

(i) AKTYWA.

Największą pozycję **aktywów trwałych** stanowiły wartości niematerialne, których wartość na koniec 2013 roku wynosiła 608.861 tys. PLN i praktycznie w całości obejmowała zrealizowane i planowane inwestycje na koncesyjnym odcinku autostrady A4 (koncesyjna wartość niematerialna).

Wartość inwestycji długoterminowych wzrosła w 2013 do kwoty 320.024 tys. PLN z 264.409 tys. PLN w 2012 roku. Stanowiło to głównie efekt wzrostu o 55.616 tys. PLN środków pieniężnych zgromadzonych przez SAM na rachunkach depozytowych/rezerwowych tworzonych zgodnie z zapisami Umowy Koncesyjnej w celu realizacji ściśle w niej określonych zadań (obejmują one przede wszystkim finansowanie realizowanego programu inwestycji).

Inny istotny element aktywów trwałych stanowiły aktywa z tytułu odroczonego podatku dochodowego, których wartość na koniec 2013 roku spadła do kwoty 104.355 tys. PLN. Pozycja ta obejmowała aktywa z tytułu podatku odroczonego dotyczące m.in. rzeczowych środków trwałych oraz utworzonych rezerw skompensowane o rezerwę na podatek odroczonego dotyczącą głównie koncesyjnych wartości niematerialnych.

W strukturze **aktywów obrotowych** największą pozycję stanowiły środki pieniężne (169.535 tys. PLN), których wartość wrosła o 28.033 tys. PLN w porównaniu do stanu na koniec 2012 roku. Innym znaczącym aktywem obrotowym były należności z tytułu dostaw i usług oraz pozostałe (10.057 tys. PLN), które wzrosły o 625 tys. PLN. Wartość inwestycji krótkoterminowych w kwocie 1.789 tys. PLN spadła o 24.297 tys. PLN w porównaniu do roku 2012 w wyniku zakończenia procesu wycofania z funduszy inwestycyjnych rozpoczętego jeszcze w roku 2012.

(ii) PASYWA.

Na dzień 31 grudnia 2013 roku **zobowiązania i rezerwy** ogółem Grupy Kapitałowej wynosiły 998.835 tys. PLN, z czego 87% stanowiły pozycje długoterminowe. Główne tytuły zobowiązań i rezerw obejmowały:

- 247.306 tys. PLN kredytu bankowego (po uwzględnieniu naliczonych odsetek i przedpłaconych kosztów finansowania) przeznaczonego na finansowanie inwestycji prowadzonych na zarządzanym odcinku autostrady A4;
- 175.329 tys. PLN zobowiązania wobec Skarbu Państwa z tytułu koncesji, wykazywane w bilansie Grupy w wartości bieżącej (zdyskontowanej);
- 8.692 tys. PLN zobowiązania wobec Skarbu Państwa z tytułu udzielonych przez Stalexport Autostrady poręczeń dla Huty Ostrowiec S.A. (obecnie w upadłości);
- 409.871 tys. PLN rezerwy na wydatki inwestycyjne w ramach II etapu inwestycji prowadzonych na zarządzanym odcinku autostrady A4;
- 97.177 tys. PLN rezerwę utworzoną na planowaną wymianę nawierzchni autostradowej;
- 8.297 tys. PLN zobowiązania z tytułu dostaw i usług;

(iii) ZADŁUŻENIE NETTO.

W 2013 roku nastąpił znaczący spadek zadłużenia przy jednoczesnym wzroście aktywów obrotowych Grupy Kapitałowej, powodując tym samym spadek zadłużenia netto do kwoty 87.850 tys. PLN. Poniżej zaprezentowano szczegółowy sposób kalkulacji tego wskaźnika oraz jego wartość w latach 2012-2013.

Rysunek 4 Poziom zadłużenia netto Grupy na koniec 2012 i 2013 roku [w tys. PLN]

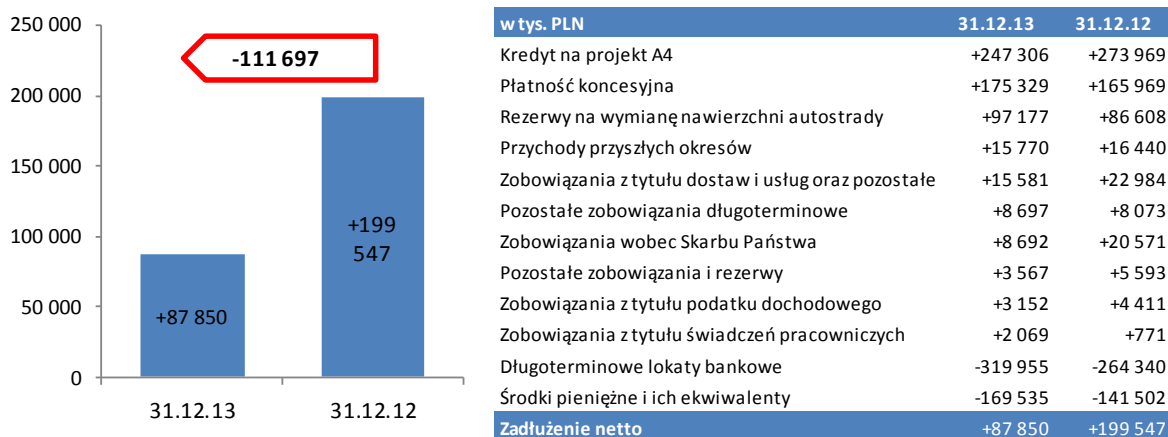

Źródło: opracowanie własne

(iv) NAKŁADY INWESTYCYJNE.

Wartość nakładów inwestycyjnych poniesionych przez Grupę Kapitałową w 2013 roku była równa 29.003 tys. PLN i obejmowała przede wszystkim prace budowlane realizowane na zarządzanym odcinku autostrady A4 Katowice-Kraków, tj. realizowane kontrakty na wykonanie remontu 22 autostradowych obiektów mostowych, a także poszerzenie Placu Poboru Opłat w Brzęczkowicach oraz instalacja ekranów akustycznych i odwodnienie autostrady A4. Pozostałe nakłady inwestycyjne Grupy Kapitałowej dotyczą głównie zakupu sprzętu niezbędnego do bieżącego utrzymania autostrady, a także wymiana urządzeń poboru opłat. Podana wyżej wartość nakładów inwestycyjnych zawiera również koszty Niezależnego Inżyniera oraz projektowania.

Wszystkie opisane powyżej działania inwestycyjne Grupy były uwzględnione w planach nakładów inwestycyjnych na rok 2013 i zostały wcześniej zaakceptowane przez Rady Nadzorcze poszczególnych podmiotów wchodzących w skład Grupy Kapitałowej. Warto w tym miejscu wspomnieć, iż finansowanie zadań inwestycyjnych wynikających z Umowy Koncesyjnej jest zabezpieczone środkami własnymi pochodzącymi z eksploatacji autostrady A4 na odcinku Katowice-Kraków i dodatkowo Umową Kredytową zawartą w grudniu 2005 roku z konsorcjum banków. Na koniec 2013 roku nominalna wartość kredytu bankowego wyniosła 253.767 tys. PLN.

3.3. Analiza finansowa według metody Du Ponta

Metodologia analizy wg Du Ponta bazuje na założeniu, że rentowność i tempo wzrostu danej firmy zależą w głównej mierze od efektywności zarządzania operacyjnego, zarządzania inwestycyjnego oraz strategii finansowania.

Punktem wyjścia niniejszej analizy jest ocena efektywności kapitałów własnych Spółki mierzona przy pomocy podstawowego miernika wartości, jakim jest wskaźnik ROE (liczony jako zysk netto do kapitału własnego). W dalszej kolejności dokonano dekompozycji tego wskaźnika, co w efekcie pozwoliło na rozszerzenie analizy na następujące obszary: rentowność sprzedaży, zarządzanie aktywami, zarządzanie finansami.

Rysunek 5 Schemat analizy finansowej metodą Du Ponta



Źródło: opracowanie własne na podstawie Sierpińska M., Jachna T. 2000: Ocena przedsiębiorstwa wg standardów światowych

Z modelu Du Ponta wynika, że wielkość wskaźnika ROE zależy od poziomu osiąganych marż (rentowność sprzedaży ROS), efektywności wykorzystania aktywów spółki oraz stopnia wykorzystania dźwigni finansowej.

Poniższa tabela przedstawia kalkulację wartości ROE oraz wskaźników wpływających na wysokość rocznej stopy zwrotu na kapitale własnym.

Tabela 7 Rentowność kapitałów własnych (ROE) wraz z dekompozycją wskaźnika – obliczenia za lata 2011-2013

Wskaźnik	2013	2012	2011
Stopa zwrotu na kapitale własnym ROE	25,1%	6,9%	5,9%
Stopa zwrotu na aktywach ROA	5,0%	1,0%	0,8%
Rentowność sprzedaży netto ROS	30,2%	6,9%	5,9%
Efektywność aktywów (Asset Turnover)	0,17	0,14	0,13
Dźwignia finansowa (Financial Leverage)	5,0	6,9	7,6

ROE= zysk netto/kapitał własny

ROA= zysk netto/aktywa ogółem

ROS= zysk netto/przychody ze sprzedaży

Dźwignia finansowa= aktywa ogółem/kapitał własny

Źródło: opracowanie własne

W przypadku Grupy na wskaźnik ROE istotny wpływ ma poziom rentowności uzyskiwanej ze sprzedaży (ROS), która w analizowanym okresie wyniosła 30,2%. Wzrost wskaźnika w 2013 roku związany był ze wzrostem przychodów Grupy o 12% oraz spadkiem kosztów operacyjnych Grupy o 24%. Na poziom wskaźnika ROE wpływ ma również poziom stosowanej dźwigni finansowej (*Financial Leverage*), która pozwala firmie na posiadanie majątku znacznie przewyższającego wysokość jej kapitałów własnych. W przypadku Grupy Kapitałowej wskaźnik dźwigni finansowej spadł z 7,6 na koniec 2011 roku do poziomu 6,9 na koniec 2012 roku, a obecnie wynosi 5,0. Spadek wskaźnika w 2013 roku stanowił połączony efekt spłaty zobowiązań oraz wypracowanego zysku netto w bieżącym okresie.

Przychody Grupy charakteryzują się relatywnie wysoką stabilnością i przewidywalnością, która jest możliwa dzięki wieloletniej umowie na zarządzanie płatnym odcinkiem autostrady A4 Katowice-Kraków. Prowadzona działalność pozwala generować stosunkowo wysoką marżę (umożliwiającą prawidłową obsługę kredytu), co potwierdzają wskaźniki marży sprzedaży na poziomie powyżej 50% (68,1% w 2013 roku) oraz rentowności operacyjnej EBIT powyżej 30% (55,8% w 2013 roku). Widoczny w roku 2013 wzrost marży EBIT w porównaniu do roku 2012 wynika z opisanego wcześniej wzrostu przychodów oraz z niższego kosztu utworzonych rezerw na wymianę nawierzchni.

Tabela 8 Rentowność Grupy Kapitałowej Stalexport Autostrady w latach 2011-2013 na poszczególnych poziomach prowadzonej działalności

Wskaźnik	2013	2012	2011
Marża sprzedaży	68,1%	51,2%	55,0%
Marża EBITDA	79,3%	74,7%	69,1%
Marża EBIT	55,8%	35,6%	35,2%

Marża sprzedaży = zysk brutto na sprzedaży / przychody ze sprzedaży

EBITDA = (wynik na działalności operacyjnej z wyłączeniem amortyzacji oraz rezerwy na wymianę nawierzchni) / przychody ze sprzedaży

Marża EBIT = zysk operacyjny / przychody ze sprzedaży

Źródło: opracowanie własne

Wskaźnik efektywności wykorzystania majątku (*Asset Turnover*) jest jednym z czynników, obok rentowności sprzedaży i efektywności zarządzania finansami, wpływających na wysokość ROE. Obrazuje on efektywność polityki inwestycyjnej Zarządu Spółki oraz wydajność poszczególnych pozycji majątkowych.

Analiza efektywności wykorzystania majątku Grupy Kapitałowej została przeprowadzona w oparciu o wskaźniki zaprezentowane w poniższej tabeli.

Tabela 9 Wskaźniki efektywności Grupy Kapitałowej Stalexport Autostrady w latach 2011-2013

Wskaźnik	2013	2012	2011
Efektywność aktywów	0,17	0,14	0,13
Efektywność kapitału obrotowego	3,71	5,69	8,85
Efektywność należności	21,89	19,67	14,07
Efektywność zobowiązań	0,21	0,17	0,15

Efektywność aktywów = przychody ze sprzedaży / aktywa ogółem

Efektywność kapitału obrotowego = przychody ze sprzedaży / (aktywa obrotowe – zobowiązania i rezerwy krótkoterminowe)

Efektywność należności = przychody ze sprzedaży / należności

Efektywność zobowiązań = przychody ze sprzedaży / zobowiązania

Źródło: opracowanie własne

W całym omawianym okresie wskaźnik efektywności aktywów wzrósł z 0,13 w 2011 roku do 0,17 w roku 2013. W tym samym okresie poziom efektywności kapitału obrotowego spadał, co wynika głównie ze wzrostu aktywów obrotowych netto spowodowanego z kolei istotnym spadkiem zadłużenia krótkoterminowego Grupy Kapitałowej.

Analiza wskaźników płynności i zadłużenia zamieszczonych w poniższej tabeli pozwala ocenić stopień ryzyka związany ze spłatą bieżących zobowiązań. Pierwsze dwa wskaźniki zestawiają zobowiązania bieżące z majątkiem obrotowym, który może zostać wykorzystany do spłaty tych zobowiązań. Pozostałe informują o stopniu zadłużenia Grupy Kapitałowej.

Tabela 10 Wskaźniki płynności i zadłużenia Grupy Kapitałowej Stalexport Autostrady w latach 2011-2013

Wskaźnik	2013	2012	2011
Płynność bieżąca	1,43	1,22	1,10
Płynność szybka	1,41	1,21	1,09
Stopa zadłużenia aktywów	0,80	0,86	0,87
Zadłużenie kapitału własnego	4,02	5,95	6,62
Zadłużenie długoterminowe	3,50	5,16	5,49

Płynność bieżąca = aktywa obrotowe/zobowiązania krótkoterminowe

Płynność szybka = (należności + papiery wartościowe + gotówka) / zobowiązania krótkoterminowe

Stopa zadłużenia aktywów = zobowiązania/aktywa ogółem

Zadłużenie kapitału własnego = zobowiązania /kapitał własny

Zadłużenie długoterminowe = zobowiązania długoterminowe /kapitał własny

W celu kalkulacji omówionych powyżej wskaźników wykorzystano wartości należności, zapasów i zobowiązań na koniec każdego roku

Źródło: opracowanie własne

W omawianym okresie wskaźniki płynności kształtowały się blisko lub powyżej jedności, tj. poziomu powszechnie uznawanego za bezpieczny, a wskaźniki zadłużenia spadały, co stanowiło efekt spłacanych zobowiązań z tytułu kredytu bankowego oraz zobowiązań wobec Skarbu Państwa.

4. Analiza podstawowego rynku działalności Grupy Kapitałowej

Biorąc pod uwagę obecny stan infrastruktury drogowej oraz potrzeby rozwojowe Ministerstwo Infrastruktury opracowało „Program Budowy Dróg Krajowych na lata 2011-2015” (dalej Program). Dokument ten określa cele i priorytety inwestycyjne strony publicznej realizowane w całym okresie programowania. Okres realizacji tego Programu zaplanowano na 5 lat, natomiast okres programowania rzeczowego i finansowego obejmuje okres trzech lat (2011-2013). Z tego powodu Program zawiera szczegółową listę zadań inwestycyjnych, których realizacja miała zostać rozpoczęta do 2013 roku oraz określa wielkość środków przeznaczonych w Krajowym Funduszu Drogowym oraz budżecie państwa na ten cel. W dniu 25 stycznia 2011 roku Rada Ministrów przyjęła uchwałę „Program Budowy Dróg Krajowych na lata 2011-2015”.

Zgodnie z przywołaną wyżej uchwałą, łączna wartość wydatków w latach 2010-2015 w ramach zadań inwestycyjnych, których realizacja miała rozpocząć się do 2013 roku, ujętych w Programie, oszacowana na dzień 13 października 2010 roku, miała wynieść 82,8 mld zł.

Na początku 2014 roku zostały rozdzielone środki unijne na lata 2014-2020. W oparciu między innymi o te środki, rząd zaktualizował program budowy infrastruktury drogowej. Według najnowszych deklaracji strona publiczna aktualnie nie przewiduje budowy autostrad w ramach partnerstwa publiczno-prywatnego. Nie wyklucza natomiast powierzania zadań operatorskich stronie prywatnej opartych o zasadę „Utrzymaj standard”.

Ponieważ jednak polityka strony publicznej ulega częstym zmianom Spółka zamierza na bieżąco śledzić sytuację na tym rynku.

W przypadku ogłoszenia nowych przetargów publicznych leżących w obszarze zainteresowania Stalexport Autostrady, Spółka będzie je analizować, a w przypadku pozytywnej oceny i zbieżności z celami strategicznymi Grupy Kapitałowej, podejmie decyzje o udziale w tych przetargach.

Spółka nie wyklucza również możliwości wejścia kapitałowego w niektóre z istniejących projektów koncesyjnych w Polsce, jeśli któryś z pozostałych uczestników projektów byłby zainteresowany wyjściem z tychże projektów lub któreś z konsorcjów szukałoby dodatkowych partnerów kapitałowych.

Ponadto, mając na uwadze wysoki poziom długu publicznego, jak i deficytu budżetowego, nie należy zapominać o możliwości prywatyzacji infrastruktury, w tym autostrad zarządzanych obecnie przez stronę publiczną. Doświadczenia Włoch i Francji w tym zakresie jednoznacznie wskazują, że jest to instrument pozwalający na szybkie zredukowanie części długu publicznego, a także na przyspieszenie procesu rozbudowy infrastruktury z zachowaniem standardów bezpieczeństwa i jakości. Temat ten, w chwili obecnej, nie występuje w dyskusji publicznej.

5. Pozostałe informacje o Grupie Kapitałowej Stalexport Autostrady

5.1. Informacje o zawartych umowach znaczących dla działalności Grupy Kapitałowej, w tym znanych Spółce umowach zawartych pomiędzy akcjonariuszami, umowach ubezpieczenia, współpracy lub kooperacji

W okresie sprawozdawczym oraz do dnia sporządzenia Sprawozdania nie zostały zawarte umowy znaczące dla działalności Grupy Kapitałowej.

5.2. Informacja o zmianach w powiązaniach organizacyjnych lub kapitałowych Grupy Kapitałowej z innymi podmiotami

▪ **W dniu 14 stycznia 2013 roku** Zarząd Stalexport Autostrady otrzymał od firmy Kairos Investment Management Spa z siedzibą w Mediolanie zawiadomienie o zmniejszeniu poniżej 5% udziału w ogólnej liczbie głosów na WZ Spółki. Zgodnie z zawiadomieniem, w wyniku zbycia w dniu 10 stycznia 2013 roku 2.300.000 akcji Stalexport Autostrady, Kairos Investment Management Spa posiada 10.783.506 akcji Spółki i tyle samo głosów na WZ Stalexport Autostrady, co stanowi 4,36 % w kapitale zakładowym Spółki i tyle samo w ogólnej liczbie głosów na WZ Stalexport Autostrady, poprzez następujące fundusze:

a) Kairos Focus Fund Ltd. - 2.820.000 akcji (posiadający 1,14% w kapitale zakładowym Spółki i tyle samo w ogólnej liczbie głosów na WZ),

b) Kairos Centauro – 7.963.506 akcji (posiadający 3,22% w kapitale zakładowym Spółki i tyle samo w ogólnej liczbie głosów na WZ).

▪ **W dniu 11 kwietnia 2013 roku** Zwyczajne Walne Zgromadzenie Autostrada Mazowsze S.A. podjęło uchwałę o likwidacji Spółki. Na likwidatora powołana została Pani Grażyna Durbas.

▪ **W dniu 28 listopada 2013 roku** przyjęto plan połączenia Stalexport Autostrady (Spółka Przejmująca) ze spółką zależną Stalexport Autostrada Dolnośląska S.A. z siedzibą w Katowicach (Spółka Przejmowana). Połączenie spółek nastąpi w trybie art. 492 § 1 pkt 1, art. 515 § 1 oraz art. 516 § 6 ustawy z dnia 15 września 2000 r. - Kodeks spółek handlowych (Dz. U. z 2000 r. Nr 94, poz. 1037 z późn. zm.), tj. przez przeniesienie całego majątku Spółki Przejmowanej na Spółkę Przejmującą bez podwyższenia kapitału zakładowego Spółki Przejmującej. Zgodnie z art. 516 § 5 Ksh w związku z art. 516 § 6 Ksh, do niniejszego planu połączenia nie będą sporządzane: sprawozdanie zarządu, o którym mowa w art. 501 Ksh, oraz pisemna opinia biegłego, o której mowa w art. 503 § 1 Ksh.

Inne tego typu zmiany nie wystąpiły w okresie sprawozdawczym oraz do dnia sporządzenia niniejszego Sprawozdania.

5.3. Opis transakcji z podmiotami powiązаныmi oraz informacje o transakcjach zawartych przez Spółkę lub jednostkę od niej zależną z podmiotami powiązаныmi na innych warunkach niż rynkowe

(i) Transakcje z podmiotami powiązаныmi dla jednorazowej lub łącznej wartości transakcji przekraczającej w roku obrotowym wartość 500.000 EURO.

W przypadku Spółki w ciągu roku obrotowego miały miejsce dwie transakcje spełniające powyższe kryterium:

▪ w 2013 roku Stalexport Autostrady wykonywał preliminarz kosztów utrzymania oraz preliminarz inwestycji związanych z bezpieczeństwem i funkcjonowaniem obiektu biurowego położonego w Katowicach przy ulicy Mickiewicza 29. Wszystkie wymienione wydatki realizowane były za pośrednictwem Biuro Centrum, a ich łączna kwota przypadająca na Stalexport Autostrady wyniosła 2.756 tys. PLN. Stanowi to równowartość około 665 tys. EURO (według średniego kursu NBP z dnia 31 grudnia 2013 roku);

- w trakcie 2013 roku Stalexport Autoroute przekazał na rzecz Stalexport Autostrady w ratach dywidendę w łącznej wysokości 5.150 tys. PLN, co stanowi równowartość około 1.242 tys. EURO (według średniego kursu NBP z dnia 31 grudnia 2013 roku).

(ii) **Informacje o transakcjach zawartych przez Spółkę lub jednostkę od niej zależną z podmiotami powiązanymi na innych warunkach niż rynkowe.**

Wszystkie transakcje zawierane przez Stalexport Autostrady, lub jednostki od niej zależne, z podmiotami powiązanymi przeprowadzane były na zasadach rynkowych. Zarząd Stalexport Autostrady pragnie jednak zwrócić uwagę na sześć istotnych umów zawartych przez jednostki od niej zależne z podmiotami powiązanymi. Są to:

- **Umowa Utrzymania i Eksploatacji**, która pierwotnie została zawarta w roku 1998 pomiędzy Stalexport Autostrady a VIA4. Aktualna umowa została podpisana **pomiędzy SAM i VIA4** w dniu 22 marca 2006 roku. Umowa Utrzymania i Eksploatacji została zawarta na okres obowiązywania Umowy Koncesyjnej (do roku 2027), a jej przedmiot stanowią ściśle określone prace związane z koncesyjnym projektem A4, w tym m.in. usługi poboru opłat oraz bieżącego utrzymania i eksploatacji autostrady (w tym zimowego utrzymania). Ustalony umownie poziom wynagrodzenia operatora na czas trwania umowy separuje w długim okresie ryzyko wpływu częstych zmian cen rynkowych na koszty utrzymania i eksploatacji oraz zapewnia ciągłość trwania usług i eksploatacji w trakcie wieloletniego okresu realizacji projektu inwestycyjnego. Wartość transakcji pomiędzy SAM a VIA4, wynikająca z wyżej wymienionej umowy, wyniosła 34.428 tys. PLN w 2013 roku. Ze względu na specyfikę i zakres opisanej powyżej umowy, a także bardzo ograniczony rynek na tego typu usługi, istnieje trudność w odniesieniu zapisów zawartych w Umowie Utrzymania i Eksploatacji z warunkami możliwymi do uzyskania na tak zwanym wolnym rynku. W opinii Zarządu Spółki wspomniana umowa została jednak zawarta na warunkach rynkowych, a zamieszczone w niej zapisy nie odbiegają od możliwych do uzyskania w przypadku jej podpisania z podmiotem spoza Grupy Kapitałowej.
- **Kontrakt nr F2b-1-2009 podpisany pomiędzy SAM a konsorcjum Pavimental S.p.A. i Pavimental Polska Sp. z o.o.** (podmioty te należą do grupy kapitałowej Atlantia, która posiada 99,6% akcji Pavimental S.p.A., tj. jedyne go udziałowca spółki Pavimental Polska Sp. z o.o.) **na wykonanie remontu 22 autostradowych obiektów mostowych autostrady A4**. Wyłonienie wykonawcy tego kontraktu przebiegło w oparciu o dwuetapową procedurę przetargową, której warunki zostały uzgodnione z GDDKiA (zgodnie z postanowieniami Umowy Koncesyjnej, Koncesjonariusz dokonuje wyboru każdego wykonawcy w drodze przetargu, a GDDKiA przysługuje prawo weryfikacji kryteriów i warunków przetargowych przed ogłoszeniem każdego z przetargów) oraz Bankami Finansującymi. Ogłoszenie o przetargu ukazało się w Dzienniku Urzędowym Unii Europejskiej - Suplemencie do Dziennika Urzędowego Unii Europejskiej nr TED-publication 2009/S123-179334-PL z dnia 1 lipca 2009 roku. W odpowiedzi na ogłoszenie, wniosek prekwalityfikacyjny złożyły: (i) Budimex Dromex S.A., (ii) WARBUD S.A., (iii) konsorcjum Pavimental S.p.A. i Pavimental Polska Sp. z o.o., a także (iv) Sinohydro Corporation Ltd. z Chin. Etap prekwalityfikacyjny pozytywnie przeszły pierwsze trzy firmy i ostatecznie oferty złożyły: (i) Budimex Dromex S.A.; (ii) WARBUD S.A. a także (iii) konsorcjum Pavimental S.p.A. i Pavimental Polska Sp. z o.o. W efekcie procedury przetargowej obejmującej ocenę kryteriów jakościowych oraz kryterium cenowego, oferta przedłożona przez konsorcjum Pavimental S.p.A. i Pavimental Polska Sp. z o.o. uznana została za najkorzystniejszą i podmiot ten został wybrany na wykonawcę kontraktu. Pierwotna wartość robót kontraktowych wynosiła 103.194 tys. PLN netto. Polecenie rozpoczęcia robót wydano w dniu 22 grudnia 2009 roku. Mając na uwadze zastosowaną procedurę wyboru podmiotu do realizacji kontraktu nr F2b-1-2009, w opinii Zarządu Spółki jego warunki należy uznać za rynkowe. Na koniec III kwartału 2013 roku zakończone i rozliczone zostały wszystkie roboty dodatkowe w ramach wystawionych poleceń zmian. Nie przewiduje się już żadnych dodatkowych płatności związanych z niniejszym kontraktem. W trakcie prowadzenia robót SAM pozyskała wiedzę wskazującą na potrzebę naprawy i wzmocnienia podpór wiaduktu M48, która to naprawa

stanowi w opinii SAM usunięcie wady ukrytej tego wiaduktu zgodnie z zapisami Umowy Koncesyjnej. SAM wystąpił do GDDKiA z wnioskiem i podtrzymuje swoje roszczenia o zapłatę odszkodowania dla usunięcia wad ukrytych podpór powyższego obiektu. Roboty związane z usunięciem wad ukrytych powyższego obiektu nie będą włączone, jako roboty dodatkowe, do Kontraktu F2b-1-2009 i zostaną objęte oddzielnym postępowaniem przetargowym. Łączna wartość netto potwierdzonych kwot należnych konsorcjum Pavimental S.p.A. i Pavimental Polska Sp. z o.o. wynosiła 115.340 tys. PLN, a wartość transakcji w samym 2013 roku wyniosła 4.449 tys. PLN.

- **Kontrakt pomiędzy SAM a firmą Pavimental Polska Sp. z o.o.** (podmiot ten należy do grupy kapitałowej Atlantia, która posiada 99,6% akcji Pavimental S.p.A., tj. jedynego udziałowca Pavimental Polska Sp. z o.o.) **obejmujący rozbudowę Placu Poboru Opłat w Brzęczkowicach** (km 351+660). Przedmiotem tej umowy było wykonanie 4 dodatkowych stanowisk do poboru opłat, na które składają się kabiny poboru opłat na wysepkach betonowych oraz pasy ruchu na dojeździe i wyjeździe z Placu Poboru Opłat. Wykonawcą dla tego kontraktu wybrano w oparciu o zapytanie ofertowe oraz negocjacje cenowe przeprowadzone na podstawie otrzymanej odpowiedzi. Zakres robót oraz zastosowana procedura zostały zaakceptowane przez Niezależnego Inżyniera. W opinii Zarządu Spółki wspomniana umowa została zawarta na warunkach rynkowych, a zamieszczone w niej warunki nie odbiegają od możliwych do uzyskania w przypadku jej podpisania z podmiotem spoza Grupy Kapitałowej. Roboty związane z rozbudową Placu Poboru Opłat w Brzęczkowicach rozpoczęto 22 maja 2012 roku, a zakończenie zakontraktowanych prac nastąpiło terminowo w dniu 23 grudnia 2012 roku. Wartość robót netto zafakturowanych przez Pavimental Polska Sp. z o.o. z tytułu tego kontraktu do końca 2013 roku wyniosła 12.141 tys. PLN.
- **Kontrakt pomiędzy SAM a firmą Autostrade-Tech S.p.A.** (podmiot ten należy do grupy kapitałowej Atlantia, która posiada 100% akcji Autostrade-Tech S.p.A.) na **Wymianę Urządzeń Poboru Opłat (WUPO)**. Wykonawcą dla tego kontraktu wybrano w oparciu o ustalone procedury prowadzenia przetargu. W dniu 31 maja 2012 roku SAM wystosował do wybranych firm zaproszenia do złożenia ofert. W wyznaczonym terminie (tj. do 10 lipca 2012 roku) wpłynęły oferty dwóch firm: (i) Autostrade-Tech S.p.A. oraz (ii) Egis Project S.A. W wyniku prac komisji przetargowej z udziałem Niezależnego Inżyniera, najwyżej oceniono ofertę spółki Autostrade Tech S.p.A., z którą zawarto umowę w dniu 14 września 2012 roku, po uprzednim uzyskaniu zgody Banków Finansujących. Kontrakt realizowany jest w formule „zaprojektuj – wybuduj”. Cena kontraktowa, zgodnie z warunkami kontraktu, uzależniona jest od wyboru przez SAM sposobu funkcjonowania i współdziałania elektronicznego sposobu poboru opłat (ETC) – będącego elementem kontraktu WUPO - z Krajowym Systemem Poboru Opłat działającym na sieci dróg publicznych pozostających w zarządzie GDDKiA (tzw. opcje interoperacyjności). W zależności od wyboru opcji interoperacyjności, wartość początkowa kontraktu wynosiła pomiędzy 15.397 tys. PLN a 15.862 tys. PLN. Dla zapewnienia pełnej zgodności zakresu kontraktu WUPO z obecnym stanem rozbudowy obydwu PPO oraz stanem rozmów Koncesjonariusza ze stroną publiczną w odniesieniu do interoperacyjności konieczne było wydanie polecenia zmiany. W opinii Zarządu Spółki wspomniana umowa została zawarta na warunkach rynkowych, a zamieszczone w niej warunki nie odbiegają od możliwych do uzyskania w przypadku jej podpisania z podmiotem spoza Grupy Kapitałowej. Prace związane z kontraktem WUPO rozpoczęto 22 października 2012 roku i do końca III kwartału 2013 roku wykonawca wypełnił zobowiązania wymagane na etapie mobilizacji. Natomiast w IV kwartale zakończono etap projektowania oraz przeprowadzono testy fabryczne sprzętu przewidzianego do zainstalowania w ramach kontraktu oraz testy odbiorowe pierwszych linii poboru opłat. Wartość robót netto zafakturowanych przez Autostrade-Tech S.p.A. z tytułu tego kontraktu w 2013 roku wyniosła 1.764 tys. PLN.
- **Kontrakt pomiędzy SAM a firmą Pavimental Polska Sp. z o.o.** (podmiot ten należy do grupy kapitałowej Atlantia, która posiada 99,6% akcji Pavimental S.p.A., tj. jedynego udziałowca Pavimental Polska Sp. z o.o.) **obejmujący rozbudowę Placu Poboru Opłat w Balicach**. Przedmiotem tej umowy było dobudowanie

dodatkowych dwóch pasów ruchu po stronie północnej i jednego po stronie południowej. Takie rozwiązanie zostało spowodowane brakiem zgody MPL (Międzynarodowy Port Lotniczy) Balice na przekazanie gruntu potrzebnego na inwestycje poszerzenia PPO Balice po stronie południowej, więc poszerzenie zostało wykonywane w ograniczonym zakresie. Wykonawcą dla tego kontraktu wybrano w oparciu o zapytanie ofertowe oraz negocjacje cenowe przeprowadzone na podstawie otrzymanej odpowiedzi. Ostatecznie wykonanie przedmiotowych prac nastąpi za zryczałtowaną opłatą w wysokości 8.395 tys. PLN. Zakres robót oraz zastosowana procedura zostały zaakceptowane przez Niezależnego Inżyniera. W opinii Zarządu Spółki wspomniana umowa została zawarta na warunkach rynkowych, a zamieszczone w niej warunki nie odbiegają od możliwych do uzyskania w przypadku jej podpisania z podmiotem spoza Grupy Kapitałowej. Roboty związane z rozbudową Placu Poboru Opłat w Balicach rozpoczęto 23 listopada 2012 roku, a zakończenie zakontraktowanych prac nastąpiło terminowo we wrześniu 2013 roku. W IV kwartale 2013 roku, zgodnie z wystawionym poleceniem zmiany wykonawcy wykonał jeszcze niezbędne roboty dodatkowe na kwotę 250 tys. PLN. Wartość robót netto zafakturowanych przez Pavimental Polska Sp. z o.o. z tytułu tego kontraktu w 2013 roku wyniosła 8.645 tys. PLN.

- **Kontrakt nr F2b-4-2013 podpisany pomiędzy SAM a konsorcjum Pavimental S.p.A. i Pavimental Polska Sp. z o.o.** (podmioty te należą do grupy kapitałowej Atlantia, która posiada 99,6% akcji Pavimental S.p.A., tj. jedynego udziałowca spółki Pavimental Polska Sp. z o.o.) **na przebudowę odwodnienia autostrady A4 dla 11 zlewni w województwie śląskim.** Wyłonienie wykonawcy tego kontraktu przebiegło w oparciu o procedurę przetargową, której warunki zostały uzgodnione z GDDKiA (zgodnie z postanowieniami Umowy Koncesyjnej, Koncesjonariusz dokonuje wyboru każdego wykonawcy w drodze przetargu, a GDDKiA przysługuje prawo weryfikacji kryteriów i warunków przetargowych przed ogłoszeniem każdego z przetargów) oraz Bankami Finansującymi. Ogłoszenie o przetargu ukazało się w dniu 22 kwietnia 2013 roku. Materiały przetargowe zostały wydane 5 potencjalnym oferentom. W wyznaczonym terminie do 5 czerwca 2013 roku wpłynęła tylko jedna oferta, którą złożyło konsorcjum Pavimental S.p.A. i Pavimental Polska Sp. z o.o.. Komisja przetargowa po otwarciu oferty i jej weryfikacji stwierdziła, że jest ona ważna i kompletna. Stwierdzono również, że oferowana kwota za wykonanie kontraktu jest wyższa niż wartość wynikająca z kosztorysu inwestorskiego. W wyniku analizy składników ceny ofertowej dokonanej przez członków komisji przetargowej i negocjacji cenowych przeprowadzonych z konsorcjum, ostatecznie obniżono i zaakceptowano wartość kontraktu w kwocie 19.803 tys. PLN. Kontrakt został zawarty 26 lipca 2013 roku. Polecenie rozpoczęcia robót wydano w dniu 3 września 2013 roku a czas na wykonanie prac przewidzianych kontraktem to 450 dni od tej daty. Mając na uwadze zastosowaną procedurę wyboru podmiotu do realizacji kontraktu nr F2b-4-2013, w opinii Zarządu Spółki jego warunki należy uznać za rynkowe. W IV kwartale 2013 roku konsorcjum zakończyło etap mobilizacji, co pozwoliło konsorcjum Pavimental S.p.A. i Pavimental Polska Sp. z o.o. wystawić fakturę przejściową na kwotę netto 892 tys. PLN.

5.4. Informacja o zaciągniętych i wypowiedzianych w roku obrotowym umowach dotyczących kredytów i pożyczek

W ciągu 2013 roku Spółka, podobnie jak inne podmioty z Grupy Kapitałowej, nie zaciągała kredytów i pożyczek. Żadna umowa dotycząca kredytu lub pożyczek nie została również w tym okresie wypowiedziana.

5.5. Informacja o udzielonych w danym roku obrotowym pożyczkach, ze szczególnym uwzględnieniem pożyczek udzielonych jednostkom powiązanym

W 2013 roku Spółka, podobnie jak inne podmioty z Grupy Kapitałowej, nie udzieliła pożyczek podmiotom powiązanym oraz podmiotom spoza Grupy Kapitałowej.

5.6. Informacja o udzielonych i otrzymanych w danym roku obrotowym poręczeniach i gwarancjach, ze szczególnym uwzględnieniem poręczeń i gwarancji udzielonych jednostkom powiązanym

W 2013 roku Spółka, podobnie jak inne podmioty z Grupy Kapitałowej, nie udzielała ani nie otrzymała poręczeń i gwarancji.

Na koniec 2013 roku Spółka posiada zobowiązanie warunkowe z tytułu udzielonej gwarancji dobrego wykonania wobec innej spółki z Grupy Kapitałowej, tj. spółki VIA4 w kwocie 17.098 tys. PLN. Z tego tytułu Spółka otrzymuje wynagrodzenie.

5.7. Informacja o emisji papierów wartościowych wraz z opisem wykorzystania przez Spółkę wpływów z emisji

W 2013 roku Spółka nie przeprowadzała emisji papierów wartościowych.

5.8. Objaśnienie różnic pomiędzy wynikami finansowymi wykazanymi w raporcie rocznym a wcześniej publikowanymi prognozami wyników za dany rok

Spółka nie publikowała prognoz wyniku finansowego na rok 2013.

5.9. Ocena wraz z uzasadnieniem zarządzania zasobami finansowymi, ze szczególnym uwzględnieniem zdolności wywiązywania się z zaciągniętych zobowiązań oraz określenie ewentualnych zagrożeń i działań, jakie Grupa Kapitałowa Stalexport Autostrady S.A. podjęła lub zamierza podjąć w celu przeciwdziałania tym zagrożeniom

W obecnej sytuacji nie występują zagrożenia związane z ryzykiem braku płynności. Posiadane przez Stalexport Autostrady wolne środki pieniężne oraz udzielony SAM kredyt bankowy (o wartości nominalnej około 254 mln PLN na koniec 2013 roku) w pełni pokrywają pozostałe do spłaty zobowiązania finansowe oraz mogą posłużyć do sfinansowania planowanych inwestycji drogowych, a także nowych projektów autostradowych. Obecnie wolne środki pieniężne są inwestowane poprzez lokaty bankowe, co generuje dodatkowe przychody finansowe. Natomiast źródłem spłaty kredytu bankowego zaciągniętego przez SAM będą – zgodnie z modelem finansowym – wpływy z poboru opłat na koncesyjnym odcinku autostrady A4.

5.10. Ocena możliwości realizacji zamierzeń inwestycyjnych

Wartość posiadanych środków (w tym środków z kredytu bankowego) oraz prognozowane przepływy pieniężne z działalności operacyjnej pozwalają stwierdzić, iż nie ma zagrożeń związanych z terminowym wywiązywaniem się Grupy z robót inwestycyjnych określonych Umową Koncesyjną.

Szczegółowa informacja na temat realizowanych obecnie prac budowlanych znajduje się w rozdziale 3.2 Sprawozdania (Sytuacja majątkowa i finansowa).

5.11. Ocena czynników i nietypowych zdarzeń mających wpływ na wynik działalności w okresie sprawozdawczym, z określeniem stopnia wpływu tych czynników lub nietypowych zdarzeń na osiągnięty wynik

W związku z wystąpieniem obiektywnych przesłanek utraty wartości akcji IDEON S.A. oraz BDM S.A., tj. spadku wartości godziwej (wartości rynkowej) tych aktywów finansowych w odniesieniu do wartości przyjętej na koniec 2012 roku, Spółka w 2013 roku rozpoznała odpisy aktualizujące ich wartości w kwocie odpowiednio 1.174 tys. zł i 438 tys. zł.

Dodatkowe informacje na ten temat zamieszczone zostały w rozdziale 3 Sprawozdania (Analiza finansowa Stalexport Autostrady).

5.12. **Charakterystyka zewnętrznych i wewnętrznych czynników istotnych dla rozwoju Spółki oraz Grupy oraz opis perspektywy rozwoju działalności gospodarczej**

Szczegółowe informacje na ten temat zamieszczone zostały w:

- rozdziale 3 Sprawozdania (Informacje istotne dla oceny sytuacji finansowej, majątkowej, wyniku finansowego Grupy Stalexport Autostrady i ich zmian);
- rozdziale 4 Sprawozdania (Analiza podstawowego rynku działalności Grupy Kapitałowej);
- rozdziale 6 Sprawozdania (Perspektywy rozwoju oraz opis podstawowych ryzyk i zagrożeń, charakterystyka zewnętrznych i wewnętrznych czynników istotnych dla rozwoju Grupy Kapitałowej Stalexport Autostrady).

5.13. **Zmiany w podstawowych zasadach zarządzania przedsiębiorstwem Spółki oraz informacje istotne dla oceny sytuacji kadrowej Grupy Stalexport Autostrady**

(i) Struktura organizacyjna Stalexport Autostrady.

Na przestrzeni roku 2013 roku nie nastąpiły zmiany struktury organizacyjnej Spółki, która została zaprezentowana na rysunku poniżej.

Rysunek 6 **Struktura organizacyjna Stalexport Autostrady na dzień 31 grudnia 2013 roku**

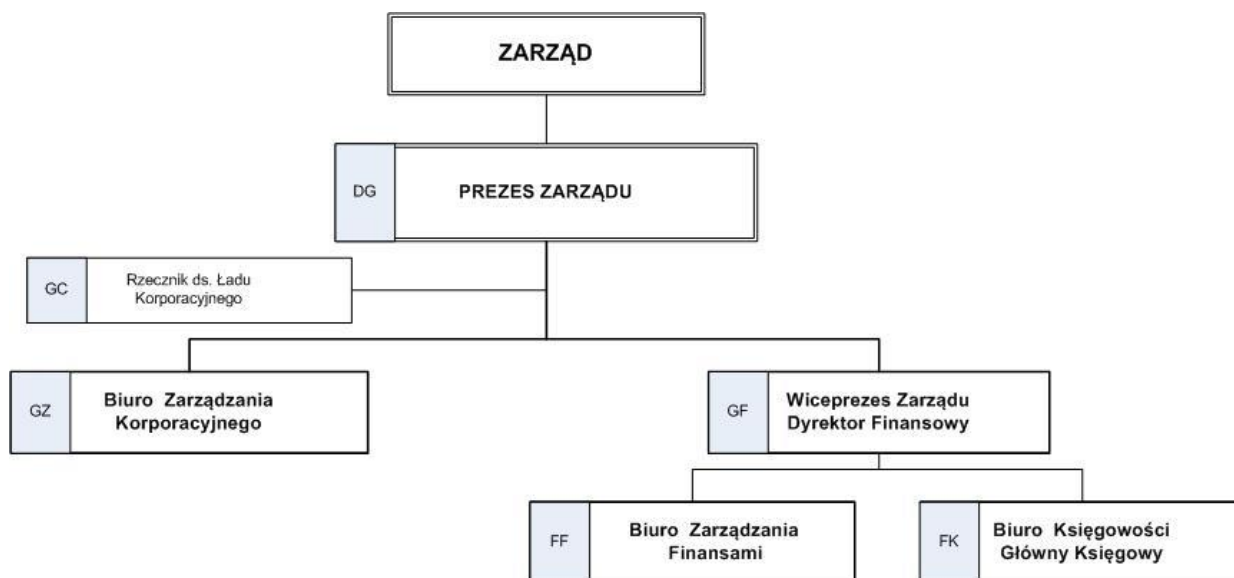

Źródło: materiały Spółki

Ponadto, według stanu na dzień 31 grudnia 2013 roku odnotowano spadek zatrudnienia do poziomu 22 osób (6% etatu) w stosunku do 31 grudnia 2012 roku, kiedy zatrudnienie wynosiło odpowiednio 23 osoby i 7% etatu.

Spadek zatrudnienia jest efektem przeprowadzonej konsolidacji na stanowisku Wiceprezesa Zarządu Stalexport Autostrady i Wiceprezesa Zarządu SAM z dniem 1 stycznia 2013 roku.

Struktura Grupy Kapitałowej wraz z opisem wchodzących w jej skład podmiotów została przedstawiona w rozdziale 2 Sprawozdania.

(ii) Zatrudnienie w Grupie Kapitałowej.

Według stanu na dzień 31 grudnia 2013 roku w Grupie Stalexport Autostrady zatrudnionych jest 265 pracowników, w tym 5 osób to osoby zarządzające (członkowie zarządów), a 18 osób stanowi kadra menedżerska średniego szczebla (dyrektorzy, kierownicy). Dla porównania liczba zatrudnionych w Grupie Stalexport Autostrady (w osobach) według stanu na 31 grudnia 2012 roku wynosiła 258 pracowników, w tym 5 osób to osoby zarządzające (członkowie zarządów), a 20 osób - kadra menedżerska średniego szczebla (dyrektorzy, kierownicy).

Odnotowany w 2013 roku wzrost zatrudnienia (w osobach) o ok. 2,7% jest wynikiem dodatkowego zatrudnienia w spółce operatorskiej (VIA4), podyktowanego zwiększeniem poziomu ruchu w odniesieniu do roku poprzedniego.

5.14. Informacja o umowach zawartych pomiędzy Spółką a osobami zarządzającymi, przewidujących rekompensatę w przypadku ich rezygnacji lub zwolnienia z zajmowanego stanowiska bez ważnej przyczyny lub gdy ich odwołanie lub zwolnienie następuje z powodu połączenia Spółki przez przejęcie

Umowy zawarte z członkami Zarządu, pełniącymi te funkcje w 2013 roku, przewidują:

- w przypadku Emila Wąsacza - wypłatę 6-miesięcznej odprawy w przypadku odwołania przed upływem kadencji;
- w przypadku Mariusza Serwy - wypłatę dodatkowego świadczenia w wysokości 6-miesięcznego wynagrodzenia w przypadku wypowiedzenia kontraktu przez Spółkę za wyjątkiem wypowiedzenia z przyczyn, za które odpowiedzialność ponosi zarządzający.

5.15. Zmiany w składzie osób zarządzających i nadzorujących Spółkę i Grupę Kapitałową w ciągu okresu sprawozdawczego

Stalexport Autostrady

Zmiany w składzie osób zarządzających i nadzorujących Spółkę zostały opisane w pkt.7.12.

SAM

W okresie sprawozdawczym nie wystąpiły zmiany w składzie Zarządu i Rady Nadzorczej SAM.

VIA 4

W okresie sprawozdawczym Zarząd i Rada Nadzorcza VIA4 pracowały w niezmienionym składzie.

SAD

W okresie sprawozdawczym nie wystąpiły zmiany w składzie Zarządu i Rady Nadzorczej SAD.

AMSA

W okresie sprawozdawczym Rada Nadzorcza AMSA pracowała w niezmienionym składzie. Natomiast z dniem 11 kwietnia 2013 roku Walne Zgromadzenie AMSA podjęło uchwałę o likwidacji spółki Autostrada Mazowsze S.A. i powołało likwidatora spółki w osobie pani Grażyny Durbas.

BIURO CENTRUM

W okresie sprawozdawczym nie wystąpiły zmiany w składzie Zarządu i Rady Nadzorczej Biuro Centrum.

5.16. Wynagrodzenia osób zarządzających i nadzorujących Stalexport Autostrady

Zgodnie ze Statutem Stalexport Autostrady, zasady wynagradzania członków Zarządu określa Rada Nadzorcza. Łączne wynagrodzenie wypłacone osobom zarządzającym Spółką, tj. członkom Zarządu, wyniosło w 2013 roku 905 tys. PLN. Natomiast łączne wynagrodzenie osób zarządzających Spółką otrzymane z tytułu zasiadania w organach podmiotów podporządkowanych wyniosło w tym samym okresie 1.023 tys. PLN. Szczegółowe informacje na temat wysokości wynagrodzenia osób zarządzających Spółką w roku 2013 zawiera poniższa tabela.

Tabela 11 Wynagrodzenie wypłacone w 2013 roku osobom zarządzającym Spółką [dane w tys. PLN]

Lp.	Imię i Nazwisko	Funkcja w Spółce	Wartość wynagrodzeń, nagród lub korzyści wypłaconych w Spółce	Wartość wynagrodzeń otrzymanych z tytułu pełnienia funkcji w organach jednostek podporządkowanych	RAZEM
1.	Emil Wąsacz	Prezes Zarządu Dyrektor Generalny	748	569	1.317
2.	Mariusz Serwa	Wiceprezes Zarządu Dyrektor Finansowy	157	454	611
x	RAZEM		905	1.023	1.928

Źródło: opracowanie własne

Przedstawione w powyższej tabeli kwoty wynagrodzeń uwzględniają wypłatę 155 tys. PLN tytułem rocznej premii wypłacanej w 2013 roku, a dotyczącej roku 2012, która była objęta rezerwą utworzoną w ciężar roku 2012 oraz 90 tys. PLN tytułem nagrody uznaniowej.

Natomiast w ciężar 2013 roku zarachowano rezerwę na premie dla Zarządu za 2013 rok w wysokości 199 tys. PLN oraz dodatkowo rezerwę na wypłatę trzyletniego planu motywacyjnego dotyczącego okresu od stycznia 2013 roku do grudnia 2015 roku w wysokości 994 tys. PLN.

Zgodnie ze Statutem Stalexport Autostrady zasady wynagradzania członków Rady Nadzorczej Spółki określa WZ.

W 2013 roku łączne wynagrodzenie wypłacone członkom Rady Nadzorczej Spółki wyniosło 63 tys. PLN. Szczegółowe informacje na temat wysokości wynagrodzenia wypłaconego poszczególnym osobom pełniącym w tym okresie funkcję członka Rady Nadzorczej Stalexport Autostrady przedstawione zostały w poniższej tabeli.

Tabela 12 Wynagrodzenie wypłacone w 2013 roku członkom Rady Nadzorczej Spółki [dane w tys. PLN]

Lp.	Imię i Nazwisko	Funkcja w Radzie Nadzorczej Stalexport Autostrady	Kwota wynagrodzenia
1.	Roberto Mengucci	Przewodniczący	nie pobierał wynagrodzenia
2.	Aleksander Galos	Wiceprzewodniczący	34
3.	Michelangelo Damasco	Sekretarz	nie pobierał wynagrodzenia
4.	Nicolo Caffo	Członek	nie pobierał wynagrodzenia
5.	Stafano Cusmai	Członek	nie pobierał wynagrodzenia
6.	Tadeusz Włudyka	Członek	29
7.	Costantino Ivoi	Członek	nie pobierał wynagrodzenia
8.	Pietro La Barbera	Członek	nie pobierał wynagrodzenia
	Razem		63

Źródło: opracowanie własne

W Spółce nie występują programy motywacyjne lub premiowe oparte na kapitale Spółki, w tym programy oparte na obligacjach z prawem pierwszeństwa, zamiennych, warrantach subskrypcyjnych (w pieniądzu,

naturze lub jakiegokolwiek innej formie), wypłacone, należne lub potencjalnie należne osobom zarządzającym i nadzorującym Spółkę.

5.17. Akcje Spółki oraz akcje lub udziały w jednostkach powiązanych Spółki będących w posiadaniu osób zarządzających i nadzorujących Grupę Kapitałową Stalexport Autostrady

Liczbę i wartość nominalną akcji Stalexport Autostrady, będących w posiadaniu osób zarządzających i nadzorujących Grupę Kapitałową, przedstawiono w oparciu o złożone oświadczenia. Sytuację na dzień 31 grudnia 2013 roku obrazuje poniższa tabela.

Tabela 13 Liczba i wartość nominalna akcji Stalexport Autostrady w posiadaniu osób zarządzających i nadzorujących Spółkę i Grupę Kapitałową (stan na 31 grudnia 2013 oraz na dzień sporządzenia Sprawozdania)

Lp.	Imię i nazwisko	Liczba akcji [sztuk]	Wartość nominalna [w PLN]
1.	Emil Wąsacz	59.000	44.250,00
2.	Katarzyna Bijak	2.000	1.500,00

Źródło: opracowanie własne na podstawie oświadczeń złożonych przez osoby zarządzające i nadzorujące Spółkę

Osoby zarządzające i nadzorujące Stalexport Autostrady nie posiadają akcji i udziałów podmiotów powiązanych.

5.18. Informacja o znanych Spółce umowach (w tym również zawartych po dniu bilansowym), w wyniku których mogą w przyszłości nastąpić zmiany w proporcjach posiadanych akcji przez dotychczasowych akcjonariuszy i obligatariuszy

Spółce nie są znane informacje o innych zawartych umowach, w wyniku których mogą w przyszłości nastąpić zmiany w proporcjach posiadanych akcji przez dotychczasowych akcjonariuszy.

5.19. Informacja o systemie kontroli programów akcji pracowniczych

W Stalexport Autostrady oraz w pozostałych spółkach Grupy nie funkcjonują programy akcji pracowniczych.

5.20. Data zawarcia umowy z podmiotem uprawnionym do badania sprawozdań finansowych oraz skonsolidowanego sprawozdania finansowego, okres na jaki została zawarta jak również łączna wysokość wynagrodzenia za badanie jednostkowe i skonsolidowane w danym roku obrotowym

(i) Stalexport Autostrady

Badanie sprawozdania finansowego Spółki oraz skonsolidowanego sprawozdania finansowego Grupy Kapitałowej Stalexport Autostrady S.A. za rok 2013, zgodnie z kompetencjami określonymi w Statucie Spółki zostało powierzone przez Radę Nadzorczą firmie Deloitte. Firma Deloitte jest wpisana na listę podmiotów uprawnionych do badania sprawozdań finansowych pod nr 73.

W dniu 13 lipca 2012 roku Spółka podpisała z Deloitte umowę na badanie i przegląd sprawozdań finansowych w latach 2012-2013.

Łączne wynagrodzenie Deloitte za badanie i przegląd sprawozdań finansowych za 2013 rok określono na 105 tys. PLN netto, w tym za prace związane z:

- przeglądem śródrocznego sprawozdania finansowego jednostkowego i skonsolidowanego Stalexport Autostrady za okres 6 miesięcy, zakończonych 30 czerwca 2013 roku – 31,5 tys. PLN;
- badaniem rocznego sprawozdania finansowego jednostkowego i skonsolidowanego Spółki za 2013 rok – 73,5 tys. PLN.

Limit kosztów dodatkowych objętych zwrotem ustalono na poziomie 5%.

Łączne wynagrodzenie Deloitte za badanie i przegląd sprawozdań finansowych za 2012 rok wyniosło 105 tys. PLN netto, w tym za prace związane z:

- przeglądem śródrocznego sprawozdania finansowego jednostkowego i skonsolidowanego Stalexport Autostrady za okres 6 miesięcy, zakończonych 30 czerwca 2012 roku – 31,5 tys. PLN;
- badaniem rocznego sprawozdania finansowego jednostkowego i skonsolidowanego Spółki za 2012 rok – 73,5 tys. PLN.

Limit kosztów dodatkowych objętych zwrotem ustalono na poziomie 5%, a rzeczywiste koszty dodatkowe wyniosły 5 tys. PLN.

(ii) SAM

Badanie sprawozdania finansowego SAM za rok 2013, zgodnie z kompetencjami określonymi w Statucie SAM, zostało powierzone firmie Deloitte przez Radę Nadzorczą spółki. W dniu 12 lipca 2012 roku SAM podpisała z Deloitte umowę na badanie i przegląd sprawozdań finansowych w latach 2012 -2013.

Łączne wynagrodzenie Deloitte za badanie i przegląd sprawozdań finansowych za 2013 rok określono na 77,5 tys. PLN netto, w tym za prace związane z:

- przeglądem śródrocznego sprawozdania finansowego za okres 6 miesięcy, zakończonych 30 czerwca 2013 roku – 31 tys. PLN;
- badaniem rocznego sprawozdania finansowego za 2012 rok – 46,5 tys. PLN.

Limit kosztów dodatkowych objętych zwrotem ustalono na poziomie 5%.

Natomiast łączne wynagrodzenie Deloitte za badanie i przegląd sprawozdań finansowych za 2012 rok wyniosło 77,5 tys. PLN netto, w tym za prace związane z:

- przeglądem śródrocznego sprawozdania finansowego za okres 6 miesięcy, zakończonych 30 czerwca 2012 roku – 31 tys. PLN;
- badaniem rocznego sprawozdania finansowego za 2012 rok – 46,5 tys. PLN.

Limit kosztów dodatkowych objętych zwrotem ustalono na poziomie 5%.

(iii) VIA4

Badanie sprawozdania finansowego VIA4 za rok 2013, zgodnie z kompetencjami określonymi w Statucie VIA4, zostało powierzone przez Radę Nadzorczą firmie Deloitte. W dniu 11 lipca 2012 r. VIA4 podpisała z Deloitte umowę na badanie sprawozdań finansowych w latach 2012 -2013.

Łączne wynagrodzenie Deloitte za badanie sprawozdań finansowych za 2013 rok określono na 92,7 tys. PLN netto, w tym za prace związane z:

- badaniem śródrocznego sprawozdania finansowego za okres 6 miesięcy, zakończonych 30 czerwca 2013 roku – 37 tys. PLN;
- badaniem rocznego sprawozdania finansowego za 2013 rok – 55,7 tys. PLN.

Limit kosztów dodatkowych objętych zwrotem ustalono na poziomie 5%.

Łączne wynagrodzenie Deloitte za badanie sprawozdań finansowych za 2012 rok wyniosło 92,7 tys. PLN netto, w tym za prace związane z:

- badaniem śródrocznego sprawozdania finansowego za okres 6 miesięcy, zakończonych 30 czerwca 2012 roku – 37 tys. PLN;
- badaniem rocznego sprawozdania finansowego za 2012 rok – 55,7 tys. PLN.

Limit kosztów dodatkowych objętych zwrotem ustalono na poziomie 5%, a rzeczywiste koszty dodatkowe wyniosły 4,6 tys. PLN.

(iv) Biuro Centrum

Badanie sprawozdania finansowego Biuro Centrum za rok 2013, zgodnie z kompetencjami określonymi w umowie spółki Biuro Centrum, zostało przez Radę Nadzorczą powierzone Kancelarii Biegłych Rewidentów REWIDO Sp. z o.o. z siedzibą w Katowicach (40-119) przy ulicy Dobrej 13 (dalej „REWIDO”). Umowa na badanie jednostkowego sprawozdania finansowego Biuro Centrum za 2013 rok została podpisana w dniu 18 listopada 2013 roku. Wynagrodzenie, jakie z tego tytułu otrzyma REWIDO wyniesie 7.000 PLN netto.

Badanie sprawozdania finansowego Biuro Centrum za rok 2012 Rada Nadzorcza również powierzyła firmie REWIDO, a umowa na badanie jednostkowego sprawozdania finansowego została podpisana w dniu 18 października 2012 roku. Wynagrodzenie, jakie z tego tytułu otrzymała REWIDO. wyniosło 7.000 PLN netto.

(v) SAD

Badanie sprawozdań finansowych SAD za lata 2012-2013 zostało powierzone firmie Deloitte przez Radę Nadzorczą, zgodnie z jej kompetencjami określonymi w statucie spółki SAD. Umowa na badanie ww. sprawozdań finansowych SAD została podpisana w dniu 14 grudnia 2012 roku. Wynagrodzenie, jakie z tytułu badania jednostkowego sprawozdania finansowego za rok 2013 otrzyma Deloitte wyniesie netto 4.400 PLN. Limit kosztów dodatkowych objętych zwrotem ustalono na poziomie 5%,

Wynagrodzenie, jakie otrzymała firma Deloitte za badanie sprawozdania finansowego SAD za rok 2012 wyniosło 4.400 PLN oraz 220 PLN tytułem zwrotu kosztów dodatkowych.

(vi) AMSA

W związku z uchwaloną likwidacją sprawozdanie finansowe AMSA za rok 2013 nie będzie podlegało badaniu (brak takiego obowiązku).

Natomiast badanie sprawozdania finansowego AMSA za 2012 rok zostało powierzone firmie Deloitte przez Radę Nadzorczą, zgodnie z jej kompetencjami określonymi w statucie spółki AMSA. Umowa na badanie sprawozdania finansowego AMSA za 2012 rok została podpisana w dniu 19 listopada 2012 roku. Wynagrodzenie, jakie z tego tytułu otrzymała firma Deloitte wyniosło netto 4.620 PLN, w tym 220 PLN tytułem zwrotu kosztów dodatkowych.

5.21. Informacja o postępowaniach toczących się przed sądem, organem właściwym dla postępowania arbitrażowego lub organem administracji publicznej

Spółka nie jest stroną jakichkolwiek postępowań przed sądem powszechnym, arbitrażowym, a także organami administracji publicznej w sprawach, w których wartość przedmiotu sporu przekracza kwotę stanowiącą, co najmniej 10% kapitałów własnych Spółki. Dotyczy to, zarówno jakiegokolwiek pojedynczej sprawy, jak i wszystkich spraw prowadzonych przez Spółkę i przeciwko Spółce.

Pozostałe podmioty wchodzące w skład Grupy Kapitałowej nie są również stroną jakichkolwiek postępowań przed sądem powszechnym, arbitrażowym a także organami administracji publicznej w sprawach, w których wartość przedmiotu sporu przekracza kwotę stanowiącą, co najmniej 10% ich kapitałów własnych.

6. Perspektywy rozwoju oraz opis podstawowych ryzyk i zagrożeń, charakterystyka zewnętrznych i wewnętrznych czynników istotnych dla rozwoju Grupy Kapitałowej Stalexport Autostrady

6.1. Perspektywy rozwoju

W minionych latach Spółka brała udział w przetargach związanych z budową, zarządzaniem i eksploatacją autostrad płatnych. Program Budowy Dróg, kreuje potencjalny rynek dla Spółki, a także dla podmiotów należących do Grupy Kapitałowej. Należy w tym miejscu podkreślić, iż obszar infrastruktury drogowej jest sektorem silnie uzależnionym od państwowego regulatora. W efekcie liczba przetargów stanowiących interesujące dla Spółki projekty, a także możliwość ich wykonania w ramach formuły PPP stanowi konsekwencję polityki strony publicznej w zakresie drogownictwa oraz kondycji budżetu państwa. Perspektywy zewnętrznego rozwoju Stalexport Autostrady wynikają z ewentualnej realizacji potencjalnych projektów autostradowych opisanych w rozdziale 4 Sprawozdania.

Natomiast w ramach wewnętrznego rozwoju Grupa podejmuje i będzie dalej podejmować działania mające na celu podniesienie jakości obsługi użytkowników autostrady, poprzez rozbudowę placów poboru opłat oraz realizowany obecnie projekt wymiany urządzeń poboru opłat, umożliwiający klientom dywersyfikację form płatności za korzystanie z autostrady. Działania te zmierzają zarówno do zwiększenia przepustowości placów poboru opłat, jak i skrócenia czasu transakcji. Dodatkowo strona publiczna prowadzi prace legislacyjne związanych z możliwością tzw. interoperacyjności pomiędzy elektronicznym systemem poboru opłat viaTOLL, a poborem opłat prowadzonym przez spółki, z którymi zostały zawarte umowy na budowę i eksploatację autostrad płatnych. Planowane rozwiązania umożliwiłyby przejazd pojazdów wyposażonych w urządzenie pokładowe systemu viaTOLL zarówno po drogach krajowych, już objętych systemem viaTOLL, jak i w przyszłości po autostradach zarządzanych przez ww. spółki. Grupa oczekuje na przedstawienie szczegółów planowanych przez stronę publiczną rozwiązań.

6.2. Opis podstawowych ryzyk i zagrożeń oraz charakterystyka zewnętrznych i wewnętrznych czynników istotnych dla rozwoju Grupy Stalexport Autostrady oraz sposobów przeciwdziałania tym ryzykom

Podstawowe ryzyka i zagrożenia oraz zewnętrzne i wewnętrzne czynniki istotne dla działalności Stalexport Autostrady można podzielić na dwie zasadnicze grupy, związane z:

- **realizowanym projektem A4 Katowice-Kraków.**

W tym obszarze przeważają ryzyka i czynniki o charakterze ekonomiczno-finansowym związane z ogólną koniunkturą gospodarczą i bieżącą sytuacją panującą na rynku robót budowlanych, oraz ryzyka o charakterze polityczno-prawnym.

Panująca w kraju koniunktura gospodarcza ma przede wszystkim wpływ na ilość pojazdów korzystających z autostrady A4 (czynnik ten oddziałuje głównie na ruch pojazdów ciężarowych), a tym samym na poziom przychodów z poboru opłat generowanych przez Koncesjonariusza. Grupa ogranicza to ryzyko poprzez stosowanie odpowiedniej (optymalnej) polityki cenowej, jak również podejmuje działania mające na celu podniesienie jakości obsługi klienta poprzez rozbudowę placów poboru opłat na zarządzanym przez siebie odcinku autostrady oraz realizowaną obecnie wymianę urządzeń poboru opłat, umożliwiając klientom dywersyfikację form płatności za korzystanie z autostrady.

W przypadku rynku robót budowlanych dobra koniunktura podnosi ceny usług budowlanych i zmniejsza efektywność projektu A4 Katowice-Kraków, zaś w okresie słabej koniunktury Grupa ma możliwość uzyskania korzystniejszych warunków realizacji niezbędnych robót, a tym samym więcej środków pozostaje do dyspozycji

akcjonariuszy. Spółka stara się ograniczać ryzyko w tym obszarze poprzez aktywne zarządzanie, w ramach uprawnień danych jej przez Umowę Koncesyjną, harmonogramem planowanych i realizowanych prac budowlanych.

Niestabilność instytucjonalno-prawna otoczenia regulującego sektor infrastruktury w Polsce to główny czynnik z grupy ryzyk polityczno-prawnych. Poprzez m.in. promowanie dobrych praktyk i rozwiązań nakierowanych na stworzenie odpowiednich ram prawnych dla realizacji projektów infrastrukturalnych, aktywny udział w dyskusji publicznej nad nowymi rozwiązaniami legislacyjnymi, Spółka stara się przeciwdziałać tym ryzykom. Grupa tych ryzyk obejmuje również potencjalne działania zmierzające do zmiany obowiązującego prawa, które mogą mieć wpływ na poziom przychodów lub wydatków projektu A4 Katowice-Kraków. Warto w tym miejscu podkreślić, iż Umowa Koncesyjna zawiera zapisy pozwalające dochodzić od Skarbu Państwa odszkodowania w przypadku prowadzenia przez stronę publiczną działań mających negatywny wpływ na rentowność projektu A4 Katowice-Kraków.

Dodatkowe ryzyka wynikają również z decyzji Urzędu Ochrony Konkurencji i Konsumenta (dalej „UOKiK”) z 2008 roku, w której m.in. uznano za ograniczającą konkurencję praktykę Koncesjonariusza, polegającą w opinii UOKiK na „narzucaniu nieuczciwych cen za przejazd płatnym odcinkiem autostrady w wysokości określonej w cenniku opłat w czasie remontu tego odcinka autostrady powodującego znaczne utrudnienia w ruchu pojazdów” i nakazał zaniechanie jej stosowania. Wykonując w przyszłości remonty, powodujące znaczne utrudnienia w ruchu pojazdów, Koncesjonariusz powinien uwzględnić postanowienia decyzji przy realizacji polityki określania stawek opłat za przejazd.

▪ **wynajmem powierzchni biurowej i inwestowaniem posiadanych zasobów pieniężnych.**

W tym obszarze wymienić należy ryzyka związane z koniunkturą gospodarczą i klimatem inwestycyjnym oraz ryzyko rynkowej stopy procentowej.

Panująca w kraju koniunktura gospodarcza znajduje bezpośrednie przełożenie na rynek najmu powierzchni biurowej, a tym samym ma wpływ na wielkość wolnej (niewynajętej) powierzchni oraz poziom czynszów. Spółka ogranicza to ryzyko poprzez stosowanie elastycznej polityki cenowej oraz innych działań mających na celu zwiększenie atrakcyjności powierzchni biurowej i poprawę bezpieczeństwa jej użytkowników. Ponadto Spółka stale prowadzi działania ukierunkowane na pozyskiwanie nowych najemców.

Z uwagi na strukturę przychodów i charakter prowadzonej działalności wyniki finansowe Spółki obciążone są stosunkowo wysokim ryzykiem stopy procentowej. Ryzyko to wynika ze zmienności rynków finansowych i przejawia się w zmianach ceny pieniądza. Stalexport Autostrady ogranicza to ryzyko poprzez dywersyfikację terminów, na jakie lokowane są środki zgromadzone na przyszłe projekty autostradowe.

7. Oświadczenie Zarządu Stalexport Autostrady odnośnie stosowanych przez Spółkę zasad ładu korporacyjnego

7.1. Wprowadzenie

W wykonaniu obowiązku wynikającego z §29 ust.5 Regulaminu GPW, w związku z uchwałą nr 1013/2007 Zarządu GPW z dnia 11 grudnia 2007 roku (w sprawie określenia zakresu i struktury raportu dotyczącego stosowania zasad ładu korporacyjnego przez spółki giełdowe) oraz uchwałą nr 718/2009 Zarządu GPW z dnia 16 grudnia 2009 roku (w sprawie przekazywania przez spółki giełdowe raportów dotyczących stosowania zasad ładu korporacyjnego), Zarząd Stalexport Autostrady przekazuje do publicznej wiadomości niniejsze oświadczenie o stosowaniu przez Spółkę zasad ładu korporacyjnego ze zbioru „Dobre Praktyki Spółek Notowanych na GPW” (DPSN) w okresie od dnia 1 stycznia 2013 roku do dnia przekazania rocznego raportu za 2013 rok.

7.2. Zbiór zasad ładu korporacyjnego, któremu Spółka podlega oraz miejsca, gdzie tekst zbioru zasad jest publicznie dostępny

Zarząd Stalexport Autostrady oświadcza, że zbiór zasad ładu korporacyjnego, którym podlega Spółka jest publicznie dostępny na stronach internetowych:

- Stalexport Autostrady (www.stalexport-autostrady.pl);
- Giełdy Papierów Wartościowych w Warszawie (www.corp-gov.gpw.pl);
- Stowarzyszenia Emitentów Giełdowych (www.seg.org.pl).

7.3. Opis zakresu, w jakim Spółka odstąpiła od postanowień zbioru zasad ładu korporacyjnego, o którym mowa powyżej, wskazanie tych postanowień oraz wyjaśnienie przyczyn tego odstąpienia

Zgodnie z uchwałą nr 1014/2007 Zarządu GPW z dnia 11 grudnia 2007 roku w sprawie częściowego wyłączenia obowiązku publikowania raportów dotyczących zasad ładu korporacyjnego obowiązujących na Głównym Rynku GPW - Zarząd Stalexport Autostrady odnosząc się do zasad określonych w DPSN, oświadcza, że w 2013 roku Spółka nie transmitowała obrad WZ z wykorzystaniem sieci Internet, rejestrowała natomiast przebieg obrad WZ i zamieściła na swojej stronie internetowej nagrania audio z jego przebiegu. Ponadto Spółka z opóźnieniem, tj. 11.02.2014 roku, podała informację o udziale kobiet i mężczyzn w Zarządzie i Radzie Nadzorczej Stalexport Autostrady w okresie ostatnich dwóch lat, o której mowa w DPSN (Rozdz. II pkt. 1 podpunkt 2a).

7.4. Opis głównych cech stosowanych w Spółce systemów kontroli wewnętrznej i zarządzania ryzykiem w odniesieniu do procesu sporządzania sprawozdań finansowych i skonsolidowanych sprawozdań finansowych

Za system kontroli wewnętrznej i skuteczność jego funkcjonowania odpowiada Zarząd Stalexport Autostrady. System kontroli wewnętrznej i zarządzania ryzykiem w odniesieniu do procesu sporządzania sprawozdań finansowych jest realizowany w drodze obowiązujących w Stalexport Autostrady procedur sporządzania i zatwierdzania sprawozdań finansowych. Umożliwia on prowadzenie bieżącego monitoringu stanu zobowiązań, kontrolowanie poziomu kosztów i osiągniętych wyników. Dane finansowe będące podstawą sprawozdań finansowych i raportów okresowych pochodzą z systemu księgowo-finansowego IMPULS, w którym dokumenty są rejestrowane zgodnie z polityką rachunkowości Spółki opartą na Międzynarodowych Standardach Rachunkowości.

Sprawozdania finansowe sporządzane są przez służby finansowo-księgowe pod kontrolą Głównego Księgowego Spółki, a następnie weryfikowane przez Wiceprezesa Zarządu, Dyrektora Finansowego we współdziałaniu z Dyrektorem ds. Zarządzania Finansami, a ich ostateczna treść jest zatwierdzana przez Zarząd w formie uchwały.

Sprawozdania finansowe zatwierdzone przez Zarząd weryfikowane są przez niezależnego audytora - biegłego rewidenta, wybieranego przez Radę Nadzorczą Spółki. Następnie, zgodnie z treścią § 18 ust.2 pkt 1) Statutu Spółki Rada Nadzorcza - kierując się rekomendacją Komitetu Audytu, corocznie dokonuje oceny zaudytowanych sprawozdań finansowych Spółki i Grupy Kapitałowej w zakresie ich zgodności z księgami i dokumentami, jak i ze stanem faktycznym, a o wynikach tej oceny informuje akcjonariuszy w swoim sprawozdaniu rocznym.

Spółka na bieżąco śledzi zmiany wymagane przez przepisy i regulacje zewnętrzne odnoszące się do wymogów sprawozdawczości giełdowej i przygotowuje się do ich wprowadzenia z odpowiednim wyprzedzeniem czasowym.

- 7.5. Wskazanie akcjonariuszy posiadających bezpośrednio lub pośrednio znaczne pakiety akcji wraz ze wskazaniem liczby posiadanych przez te podmioty akcji, ich procentowego udziału w kapitale zakładowym, liczby głosów z nich wynikających i ich procentowego udziału w ogólnej liczbie głosów na walnym zgromadzeniu Spółki

Poniższa tabela zawiera wykaz akcjonariuszy, którzy – zgodnie z najlepszą wiedzą Spółki – posiadali, co najmniej 5% w ogólnej liczbie głosów na WZ Stalexport Autostrady według stanu na 31 grudnia 2013 roku oraz na dzień sporządzenia Sprawozdania.

Tabela 14 Wykaz akcjonariuszy Stalexport Autostrady posiadających znaczne pakiety akcji Spółki (stan na 31.12.2013) oraz na dzień sporządzenia Sprawozdania

Nazwa podmiotu	Liczba posiadanych akcji zwykłych na okaziciela [sztuk]	Udział w kapitale zakładowym [%]	Liczba głosów na WZ [sztuk]	Udział w ogólnej liczbie głosów na WZ [%]
ASPI	149.923.463	60,63 %	149.923.463	60,63 %
ALTUS TFI S.A.	12.679.263	5,13 %	12.679.263	5,13 %

Źródło: opracowanie własne

- 7.6. Wskazanie posiadaczy wszelkich papierów wartościowych, które dają specjalne uprawnienia kontrolne, wraz z opisem tych uprawnień

Żadne akcje Stalexport Autostrady nie dają specjalnych uprawnień kontrolnych w stosunku do Spółki.

- 7.7. Wskazanie wszelkich ograniczeń odnośnie wykonywania prawa głosu, takich jak ograniczenie wykonywania prawa głosu przez posiadaczy określonej części lub liczby głosów, ograniczenia czasowe dotyczące wykonywania prawa głosu lub zapisy, zgodnie z którymi, przy współpracy spółki, prawa kapitałowe związane z papierami wartościowymi są oddzielone od posiadania papierów wartościowych

Akcje Stalexport Autostrady nie podlegają żadnym ograniczeniom w zakresie wykonywania prawa głosu przypadających na akcje.

- 7.8. Wskazanie wszelkich ograniczeń dotyczących przenoszenia prawa własności papierów wartościowych Spółki

Akcje Stalexport Autostrady nie podlegają żadnym ograniczeniom w zakresie przenoszenia prawa własności.

7.9. Opis zasad dotyczących powoływania i odwoływania osób zarządzających oraz ich uprawnień, w szczególności prawo do podjęcia decyzji o emisji lub wykupie akcji

Zgodnie z §10 Statutu Stalexport Autostrady, Zarząd Spółki składa się z 1 do 3. osób. Prezesa Zarządu powołuje Rada Nadzorcza, a pozostałych członków Zarządu Rada Nadzorcza - na wniosek Prezesa Zarządu.

Uprawnienia Zarządu określa statut Spółki i wydany na jego podstawie Regulamin Zarządu oraz Kodeks spółek handlowych i inne powszechnie obowiązujące przepisy prawa. Statut Spółki oraz Regulamin Zarządu, stanowią załączniki do niniejszego Sprawozdania (**załącznik nr 1 i nr 2**), a ponadto są dostępne na internetowej stronie korporacyjnej Stalexport Autostrady (www.stalexport-autostrady.pl).

7.10. Opis zasad zmiany statutu lub umowy Spółki

Zmiana statutu Spółki opiera się na zasadach opisanych w przepisach Kodeksu spółek handlowych. Statut Stalexport Autostrady nie zawiera innych, odmiennych postanowień dotyczących jego zmiany, za wyjątkiem §5 ust.2 dotyczącego istotnej zmiany przedmiotu działalności Spółki. W tym przypadku statut nie przewiduje konieczności wykupu tych akcjonariuszy, którzy nie zgadzają się na zmianę.

7.11. Sposób działania walnego zgromadzenia i jego zasadnicze uprawnienia oraz opis praw akcjonariuszy i sposobu ich wykonywania, w szczególności zasady wynikające z regulaminu walnego zgromadzenia, jeżeli taki regulamin został uchwalony, o ile informacje w tym zakresie nie wynikają wprost z przepisów prawa

Walne zgromadzenia Stalexport Autostrady odbywają się na zasadach opisanych w Ksh, Statucie i Regulaminie WZ i nie odbiegają od zasad, które stosują inne spółki notowane na GPW. W szczególności, poza akcjonariuszami, w WZ mają prawo uczestniczyć członkowie Zarządu i Rady Nadzorczej Spółki, a także goście, w tym eksperci zaproszeni przez organ zwołujący WZ. W walnych zgromadzeniach, których przedmiotem obrad są sprawy finansowe Spółki uczestniczy i udziela stosownych wyjaśnień przedstawiciel biegłego rewidenta Spółki.

WZ zwołuje się w sposób i na zasadach wskazanych w przepisach powszechnie obowiązujących. Oznacza to, że ogłoszenie o zwołaniu WZ jest dokonywane w raporcie bieżącym i publikowane na stronie internetowej Stalexport Autostrady (pod adresem: www.stalexport-autostrady.pl) nie później, niż na 26 dni przed terminem WZ.

Uprawnieni do uczestnictwa w WZ są akcjonariusze posiadający akcje Stalexport Autostrady w 16. dniu przed terminem WZ, na który przypada dzień rejestracji uczestnictwa w WZ, tzw. record date. Podstawą dopuszczenia akcjonariusza do udziału w WZ jest umieszczenie danego akcjonariusza na wykazie udostępnianym Spółce przez Krajowy Depozyt Papierów Wartościowych S.A. nie później, niż na tydzień przed datą WZ.

Walne zgromadzenia odbywają się w siedzibie Spółki, a szczegółowe zasady ich przebiegu określa uchwalony w dniu 27 listopada 2002 roku Regulamin WZ Stalexport Autostrady. Aktualnie obowiązujący tekst Regulaminu WZ uwzględnia zmiany dokonane w latach 2004, 2005, 2006 oraz 2010 i stanowi **załącznik nr 3** do niniejszego Sprawozdania, a ponadto jest dostępny na internetowej stronie korporacyjnej Stalexport Autostrady. Zmiany wprowadzone w 2010 roku uwzględniają nowe zasady dotyczące organizacji walnych zgromadzeń publicznej spółki akcyjnej, wprowadzone z dniem 3 sierpnia 2009 roku poprzez nowelizację Kodeksu spółek handlowych z dnia 5 grudnia 2008 roku (Dz.U. z 2009 r. nr 2, poz.28).

Powyższy Regulamin określa w szczególności zakres uprawnień akcjonariuszy (w związku z realizowanym przez nich najważniejszym uprawnieniem, tj. uczestniczeniem w WZ) oraz sposób ich wykonywania, zasady wyboru Przewodniczącego walnego zgromadzenia, zadania Przewodniczącego WZ oraz jego obowiązki, zasady wyboru komisji skrutacyjnej oraz jej obowiązki. W praktyce Spółki każdorazową decyzją WZ komisja skrutacyjna nie jest

powoływana, gdyż głosowania odbywają się przy pomocy komputerowego systemu oddawania i obliczania głosów, a wydruk z głosowania podpisuje Przewodniczący walnego zgromadzenia, zgodnie z §10a Regulaminu WZ.

Zgodnie z §24 Statutu Spółki, uchwały WZ wymagają w szczególności:

- 1) zatwierdzenie po rozpatrzeniu sprawozdania Zarządu z działalności Spółki oraz sprawozdania finansowego za ubiegły rok obrotowy;
- 2) podział zysku albo pokrycie straty;
- 3) udzielenie członkom Zarządu i członkom Rady Nadzorczej absolutorium z wykonania przez nich obowiązków;
- 4) zbycie i wydzierżawienie przedsiębiorstwa lub jego zorganizowanej części oraz ustanowienie na nich ograniczonego prawa rzeczowego;
- 5) emisja obligacji zamiennych lub z prawem pierwszeństwa;
- 6) rozpatrzenie i zatwierdzenie sprawozdania finansowego Grupa Stalexport Autostrady;
- 7) zmiana statutu Spółki, w tym zmiana przedmiotu działalności Spółki podwyższenie lub obniżenie kapitału zakładowego, a także umorzenie akcji;
- 8) istotna zmiana przedmiotu działalności Spółki;
- 9) rozwiązanie i likwidacja Spółki;
- 10) łączenie, podział i przekształcenie Spółki;
- 11) powoływanie członków Rady Nadzorczej po wcześniejszym ustaleniu liczby jej członków na daną kadencję oraz ich odwoływanie;
- 12) ustalenie zasad wynagradzania dla powołanych członków Rady Nadzorczej.

7.12. Skład osobowy i zmiany, które w nim zaszły w ciągu ostatniego roku obrotowego oraz opis działania organów zarządzających, nadzorujących lub administrujących Spółki oraz ich komitetów

(i) Zarząd Spółki

Zgodnie z §10 Statutu Spółki, Zarząd składa się z 1 do 3 osób. Prezesa Zarządu powołuje Rada Nadzorcza, a pozostałych członków Zarządu Rada Nadzorcza powołuje na wniosek Prezesa Zarządu. Wspólna kadencja członków Zarządu trwa trzy kolejne lata, a ich mandaty wygasają z dniem odbycia WZ zatwierdzającego sprawozdanie finansowe za ostatni pełny rok obrotowy pełnienia funkcji członka Zarządu.

W okresie sprawozdawczym skład Zarządu Spółki nie ulegał zmianie i przedstawiał się następująco:

1. Emil Wąsacz - Prezes Zarządu,
2. Mariusz Serwa - Wiceprezes Zarządu.

(ii) Rada Nadzorcza

Zgodnie z §14 Statutu Spółki, Rada Nadzorcza składa się z 5 do 9 członków wybieranych na okres wspólnej kadencji wynoszącej trzy lata. Walne Zgromadzenie powołuje i odwołuje członków Rady Nadzorczej ustalając wcześniej ich liczbę na daną kadencję.

Uchwałą nr 22 Walne Zgromadzenie w dniu 30 marca 2010 roku postanowiło, że Rada Nadzorcza Stalexport Autostrady VII kadencji (2010-2012) liczyć będzie ośmiu członków. Następnie, Uchwałą nr 3 Nadzwyczajne Walne Zgromadzenie w dniu 22 grudnia 2010 roku a także Zwyczajne Walne Zgromadzenie w dniu 4 marca 2012 roku - uchwałą nr 19 - postanowiło, że Rada Nadzorcza VII kadencji (2010-2012) liczyć będzie siedmiu członków.

W związku upływem VII kadencji Rady Nadzorczej, Walne Zgromadzenie w dniu 3 kwietnia 2013 roku (uchwałą nr 21) postanowiło, że Rada Nadzorcza Stalexport Autostrady VIII kadencji (2013-2015) również liczyć będzie siedmiu członków.

W okresie od 1 stycznia 2013 roku do 3 kwietnia 2013 roku Rada Nadzorcza działała w następującym, siedmioosobowym składzie:

1. Roberto Mengucci - Przewodniczący,
2. Aleksander Galos - Zastępca Przewodniczącego,
3. Michelangelo Damasco - Sekretarz,
4. Nicolo Caffo,
5. Stefano Cusmai,
6. Costantino Ivoi,
7. Tadeusz Włudyka.

W dniu 3 kwietnia 2013 roku Walne Zgromadzenie Stalexport Autostrady dokonało wyboru Rady Nadzorczej VIII kadencji w składzie:

1. Roberto Mengucci,
2. Aleksander Galos,
3. Michelangelo Damasco,
4. Nicolo Caffo,
5. Pietro La Barbera,
6. Costantino Ivoi,
7. Tadeusz Włudyka.

W powyższym składzie Rada Nadzorcza funkcjonowała do końca okresu sprawozdawczego (i na dzień sporządzenia Sprawozdania).

Aleksander Galos i Tadeusz Włudyka spełniają kryteria członków niezależnych.

W dniu 5 lipca 2013 roku Rada Nadzorcza ukonstytuowała się w składzie:

1. Roberto Mengucci, - Przewodniczący,
2. Aleksander Galos, - Zastępca Przewodniczącego,
3. Michelangelo Damasco - Sekretarz.

W tym samym dniu - działając na podstawie §25 ust.2 Regulaminu Rady Nadzorczej Stalexport Autostrady oraz zgodnie z Dobrymi Praktykami Spółek Notowanych na GPW, w tym w szczególności z dobrymi praktykami stosowanymi przez członków rad nadzorczych - Rada powołała ze swojego składu Komitet audytu i Komitet ds. wynagrodzeń.

Na dzień sporządzenia Sprawozdania komitety Rady Nadzorczej funkcjonowały w następujących składach:

1) Komitet ds. wynagrodzeń:

- Roberto Mengucci – Przewodniczący,
- Aleksander Galos,
- Costantino Ivoi,
- Tadeusz Włudyka;

2) Komitet audytu:

- Costantino Ivoi – Przewodniczący,
- Aleksander Galos,

- Michelangelo Damasco.

Rada Nadzorcza działa w oparciu o przepisy prawa, w tym Kodeks spółek handlowych i Statut uchwalony przez WZ. Ponadto, zgodnie ze Statutem Spółki, Rada Nadzorcza uchwaliła swój regulamin określający tryb postępowania. Jego treść stanowi **załącznik nr 4** do Sprawozdania, a ponadto jest dostępna na internetowej stronie korporacyjnej Stalexport Autostrady (www.stalexport-autostrady.pl).

Z kolei komitety Rady Nadzorczej działają w oparciu o uchwalone przez Radę Nadzorczą regulaminy, stanowiące załączniki do Regulaminu Rady Nadzorczej. Regulaminy te są również dostępne na stronie korporacyjnej Spółki (www.stalexport-autostrady.pl).

(iii) Prokurenci

Zgodnie z art. 371 §4 Kodeksu spółek handlowych prokurentów powołuje Zarząd Spółki. W okresie sprawozdawczym Spółka nie posiadała prokurentów.

8. Podsumowanie

Kończąc prezentację Sprawozdania, pragniemy podkreślić, że Grupa Kapitałowa Stalexport Autostrady, działająca w branży autostradowej, posiada solidne podstawy finansowe, które gwarantują stabilność aktualnie prowadzonej działalności, jak również stwarzają możliwości realizacji przyszłych, zazwyczaj bardzo kapitałochłonnych projektów, związanych z budowaniem i zarządzaniem autostradami.

Wiceprezes Zarządu

Dyrektor Finansowy



/Mariusz Serwa/

Prezes Zarządu

Dyrektor Generalny



/Emil Wąsacz/

Mysłowice, 5 marca 2014 roku

9. Oświadczenia

- 9.1. Oświadczenie Zarządu, że wedle ich najlepszej wiedzy, roczne skonsolidowane sprawozdanie finansowe Spółki i dane porównywalne sporządzone zostały zgodnie z obowiązującymi zasadami rachunkowości oraz że odzwierciedlają w sposób prawdziwy, rzetelny i jasny sytuację majątkową i finansową Grupy Kapitałowej oraz jej wynik finansowy oraz że sprawozdanie zarządu z działalności Grupy Kapitałowej zawiera prawdziwy obraz rozwoju i osiągnięć oraz sytuacji Grupy Kapitałowej, w tym opis podstawowych ryzyk

Oświadczenie

Niniejszym oświadczamy, że wedle naszej najlepszej wiedzy roczne skonsolidowane sprawozdanie finansowe Spółki za 2013 rok i dane porównywalne sporządzone zostały zgodnie z obowiązującymi zasadami rachunkowości oraz że odzwierciedlają w sposób prawdziwy, rzetelny i jasny sytuację majątkową i finansową, a także wynik finansowy Grupy Kapitałowej Stalexport Autostrady.

Równocześnie oświadczamy, że roczne sprawozdanie Zarządu z działalności Grupy Stalexport Autostrady zawiera prawdziwy obraz rozwoju i osiągnięć oraz sytuacji Grupy Kapitałowej, w tym opis podstawowych ryzyk i zagrożeń.

Wiceprezes Zarządu

Dyrektor Finansowy

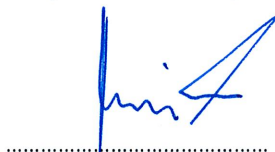

.....
/Mariusz Serwa/

Prezes Zarządu

Dyrektor Generalny



.....
/Emil Wąsacz/

Mysłowice, 5 marca 2014 roku

- 9.2. Oświadczenie Zarządu stwierdzające, że podmiot uprawniony do badania sprawozdań finansowych, dokonujący badania rocznego skonsolidowanego sprawozdania finansowego, został wybrany zgodnie z przepisami prawa oraz że podmiot ten oraz biegli rewidenci dokonujący badania tego sprawozdania spełniali warunki do wyrażenia bezstronnej i niezależnej opinii o badanym rocznym skonsolidowanym sprawozdaniu finansowym, zgodnie z właściwymi przepisami prawa i normami zawodowymi

Oświadczenie

Niniejszym oświadczamy, że firma Deloitte, uprawniona do badania sprawozdań finansowych, dokonująca badania rocznego skonsolidowanego sprawozdania finansowego za 2013 rok została wybrana zgodnie z przepisami prawa, to jest na podstawie §18 ust.3 pkt. 8 Statutu Stalexport Autostrady.

Równocześnie oświadczamy, że ww. podmiot oraz biegli rewidenci dokonujący badania tego sprawozdania spełniali warunki do wyrażenia bezstronnej i niezależnej opinii o badanym rocznym skonsolidowanym sprawozdaniu finansowym, zgodnie z właściwymi przepisami i normami zawodowymi.

Wiceprezes Zarządu

Dyrektor Finansowy

/Mariusz Serwa/

Prezes Zarządu

Dyrektor Generalny

/Emil Wąsacz/

Mysłowice, 5 marca 2014 roku

10. Załączniki

- Załącznik nr 1 Statut Stalexport Autostrady
- Załącznik nr 2 Regulamin Zarządu Stalexport Autostrady
- Załącznik nr 3 Regulamin WZA Stalexport Autostrady
- Załącznik nr 4 Regulamin Rady Nadzorczej Stalexport Autostrady
- Załącznik nr 5 Wybrane dane finansowe Grupy Kapitałowej Stalexport Autostrady

Treść Statutu oraz ww. regulaminów dostępna jest również na internetowej stronie korporacyjnej Stalexport Autostrady (www.stalexport-autostrady.pl).

Załącznik nr 1

STATUT¹

**Stalexport Autostrady
Spółka Akcyjna**

¹ Tekst jednolity ustalony uchwałą Rady Nadzorczej nr 17 z dnia 05.07.2013 r.

I. POSTANOWIENIA OGÓLNE

§1

1. Firma Spółki brzmi Stalexport Autostrady Spółka Akcyjna.
2. Spółka może używać skrótu firmy: Stalexport Autostrady S.A. oraz wyróżniającego ją oznaczenia graficznego lub słowno-graficznego (logotyp).

§2

Siedzibą Spółki jest miasto Mysłowice.

§3 (*skreślony*)

§4

Spółka prowadzi działalność na podstawie niniejszego Statutu, Kodeksu spółek handlowych oraz innych obowiązujących przepisów.

II. PRZEDMIOT DZIAŁALNOŚCI SPÓŁKI

§5

1. Przedmiot działalności Spółki:
 - 25.11.Z Produkcja konstrukcji metalowych i ich części
 - 26.30.Z Produkcja sprzętu (tele)komunikacyjnego
 - 32.99.Z Produkcja pozostałych wyrobów, gdzie indziej niesklasyfikowana
 - 33.11.Z Naprawa i konserwacja metalowych wyrobów gotowych
 - 33.20.Z Instalowanie maszyn przemysłowych, sprzętu i wyposażenia
 - 38.31.Z Demontaż wyrobów zużytych
 - 41.10.Z Realizacja projektów budowlanych związanych ze wznoszeniem budynków
 - 41.20.Z Roboty budowlane związane ze wznoszeniem budynków mieszkalnych i niemieszkalnych
 - 42.11.Z Roboty związane z budową dróg i autostrad
 - 42.12.Z Roboty związane z budową dróg szynowych i kolei podziemnej
 - 42.13.Z Roboty związane z budową mostów i tuneli
 - 42.21.Z Roboty związane z budową rurociągów przesyłowych i sieci rozdzielczych
 - 42.22.Z Roboty związane z budową linii telekomunikacyjnych i elektroenergetycznych
 - 42.91.Z Roboty związane z budową obiektów inżynierii wodnej
 - 42.99.Z Roboty związane z budową pozostałych obiektów inżynierii lądowej i wodnej, gdzie indziej niesklasyfikowane
 - 43.21.Z Wykonywanie instalacji elektrycznych
 - 43.29.Z Wykonywanie pozostałych instalacji budowlanych
 - 43.32.Z Zakładanie stolarki budowlanej
 - 43.91.Z Wykonywanie konstrukcji i pokryć dachowych
 - 43.99.Z Pozostałe specjalistyczne roboty budowlane, gdzie indziej niesklasyfikowane
 - 45.11.Z Sprzedaż hurtowa i detaliczna samochodów osobowych i furgonetek
 - 45.19.Z Sprzedaż hurtowa i detaliczna pozostałych pojazdów samochodowych, z wyłączeniem motocykli

- 46.13.Z Działalność agentów zajmujących się sprzedażą drewna i materiałów budowlanych
- 46.44.Z Sprzedaż hurtowa wyrobów porcelanowych, ceramicznych i szklanych oraz środków czyszczących
- 46.51.Z Sprzedaż hurtowa komputerów, urządzeń peryferyjnych i oprogramowania
- 46.69.Z Sprzedaż hurtowa pozostałych maszyn i urządzeń
- 46.73.Z Sprzedaż hurtowa drewna, materiałów budowlanych i wyposażenia sanitarnego
- 46.74.Z Sprzedaż hurtowa wyrobów metalowych oraz sprzętu i dodatkowego wyposażenia hydraulicznego i grzejnego
- 46.75.Z Sprzedaż hurtowa wyrobów chemicznych
- 46.76.Z Sprzedaż hurtowa pozostałych półproduktów
- 46.77.Z Sprzedaż hurtowa odpadów i złomu
- 46.90.Z Sprzedaż hurtowa niewyspecjalizowana
- 47.41.Z Sprzedaż detaliczna komputerów, urządzeń peryferyjnych i oprogramowania prowadzonego w wyspecjalizowanych sklepach
- 47.42.Z Sprzedaż detaliczna sprzętu telekomunikacyjnego prowadzona w wyspecjalizowanych sklepach
- 49.41.Z Transport drogowy towarów
- 52.10.A Magazynowanie i przechowywanie paliw gazowych
- 52.10.B Magazynowanie i przechowywanie pozostałych towarów
- 52.21.Z Działalność usługowa wspomagająca transport lądowy
- 52.24.C Przeładunek towarów w pozostałych punktach przeładunkowych
- 52.29.C Działalność pozostałych agencji transportowych
- 59.20.Z Działalność w zakresie nagrań dźwiękowych i muzycznych
- 61.30.Z Działalność w zakresie telekomunikacji satelitarnej
- 61.90.Z Działalność w zakresie pozostałej telekomunikacji
- 62.01.Z Działalność związana z oprogramowaniem
- 62.02.Z Działalność związana z doradztwem w zakresie informatyki
- 62.03.Z Działalność związana z zarządzaniem urządzeniami informatycznymi
- 62.09.Z Pozostała działalność usługowa w zakresie technologii informatycznych i komputerowych
- 63.11.Z Przetwarzanie danych; zarządzanie stronami internetowymi (hosting) i podobna działalność
- 63.12.Z Działalność portali internetowych
- 63.99.Z Pozostała działalność usługowa w zakresie informacji, gdzie indziej niesklasyfikowana
- 64.20.Z Działalność holdingów finansowych
- 64.30.Z Działalność trustów, funduszy i podobnych instytucji finansowych
- 64.91.Z Leasing finansowy
- 64.92.Z Pozostałe formy udzielania kredytów
- 64.99.Z Pozostała finansowa działalność usługowa, gdzie indziej niesklasyfikowana, z wyłączeniem ubezpieczeń i funduszy emerytalnych
- 66.19.Z Pozostała działalność wspomagająca usługi finansowe, z wyłączeniem ubezpieczeń i funduszy emerytalnych
- 68.10.Z Kupno i sprzedaż nieruchomości na własny rachunek
- 68.20.Z Wynajem i zarządzanie nieruchomościami własnymi lub dzierżawionymi
- 68.32.Z Zarządzanie nieruchomościami wykonywane na zlecenie
- 69.20.Z Działalność rachunkowo-księgowa; doradztwo podatkowe

- 70.10.Z Działalność firm centralnych (head offices) i holdingów, z wyłączeniem holdingów finansowych
 - 70.21.Z Stosunki międzyludzkie (public relations) i komunikacja
 - 70.22.Z Pozostałe doradztwo w zakresie prowadzenia działalności gospodarczej i zarządzania
 - 71.11.Z Działalność w zakresie architektury
 - 71.12.Z Działalność w zakresie inżynierii i związane z nią doradztwo techniczne
 - 71.20.B Pozostałe badania i analizy techniczne
 - 73.11.Z Działalność agencji reklamowych
 - 73.12.A Pośrednictwo w sprzedaży czasu i miejsca na cele reklamowe w radio i telewizji
 - 73.12.B Pośrednictwo w sprzedaży miejsca na cele reklamowe w mediach drukowanych
 - 73.12.C Pośrednictwo w sprzedaży czasu i miejsca na cele reklamowe w mediach elektronicznych (Internet)
 - 73.12.D Pośrednictwo w sprzedaży czasu i miejsca na cele reklamowe w pozostałych mediach
 - 74.10.Z Działalność w zakresie specjalistycznego projektowania
 - 74.90.Z Pozostała działalność profesjonalna, naukowa i techniczna, gdzie indziej niesklasyfikowana
 - 77.12.Z Wynajem i dzierżawa pozostałych pojazdów samochodowych, z wyłączeniem motocykli
 - 77.32.Z Wynajem i dzierżawa maszyn i urządzeń budowlanych
 - 77.39.Z Wynajem i dzierżawa pozostałych maszyn, urządzeń oraz dóbr materialnych, gdzie indziej niesklasyfikowane
 - 77.40.Z Dzierżawa własności intelektualnej i podobnych produktów, z wyłączeniem praw chronionych prawem autorskim
 - 78.10.Z Działalność związana z wyszukiwaniem miejsc pracy i pozyskiwaniem pracowników
 - 78.20.Z Działalność agencji pracy tymczasowej
 - 78.30.Z Pozostała działalność związana z udostępnianiem pracowników
 - 81.10.Z Działalność pomocnicza związana z utrzymaniem porządku w budynkach
 - 82.11.Z Działalność usługowa związana z administracyjną obsługą biura
 - 82.19.Z Wykonywanie fotokopii, przygotowywanie dokumentów i pozostała specjalistyczna działalność wspomagająca prowadzenie biura
 - 82.91.Z Działalność świadczona przez agencje inkasa i biura kredytowe
 - 82.99.Z Pozostała działalność wspomagająca prowadzenie działalności gospodarczej, gdzie indziej niesklasyfikowana
 - 85.60.Z Działalność wspomagająca edukację
 - 95.11.Z Naprawa i konserwacja komputerów i urządzeń peryferyjnych
 - 95.12.Z Naprawa i konserwacja sprzętu telekomunikacyjnego
2. Walne zgromadzenie akcjonariuszy może powziąć uchwałę o istotnej zmianie przedmiotu działalności Spółki, także bez wykupu akcji tych akcjonariuszy, którzy nie zgadzają się na zmianę pod warunkiem, że uchwała powzięta będzie większością dwóch trzecich głosów w obecności osób, reprezentujących co najmniej połowę kapitału zakładowego.

III. KAPITAŁ ZAKŁADOWY

§6

Kapitał zakładowy Spółki wynosi 185.446.517,25 zł (sto osiemdziesiąt pięć milionów czterysta czterdzieści sześć tysięcy pięćset siedemnaście złotych 25/100).

§7

Kapitał zakładowy Spółki dzieli się na 247.262.023 (dwieście czterdzieści siedem milionów dwieście sześćdziesiąt dwa tysiące dwadzieścia trzy) akcje zwykłe na okaziciela o wartości nominalnej 0,75 zł (siedemdziesiąt pięć groszy) każda, w tym 8.341.030 (osiem milionów trzysta czterdzieści jeden tysięcy trzydzieści) akcji serii A o numerach: od A 000.000.001 do A 008.341.030, 492.796 (czterysta dziewięćdziesiąt dwa tysiące siedemset dziewięćdziesiąt sześć) akcji serii B o numerach: od B 008.341.031 do B 008.833.826, 4.000.000 (cztery miliony) akcji serii D o numerach: od D 008.833.827 do D 012.833.826, 94.928.197 (dziewięćdziesiąt cztery miliony dziewięćset dwadzieścia osiem tysięcy sto dziewięćdziesiąt siedem) akcji serii E o numerach: od E 12.833.827 do E 107.762.023, 50.000.000 (pięćdziesiąt milionów) akcji serii F, o numerach od F 107.762.024 do F 157.762.023 oraz 89.500.000 (osiemdziesiąt dziewięć milionów pięćset tysięcy) akcji serii G o numerach: od G 157.762.024 do G 247.262.023.

Wszystkie akcje Spółki są akcjami na okaziciela.

§8

1. Akcje mogą być umorzone za zgodą akcjonariusza w drodze ich nabycia przez Spółkę na warunkach ustalonych w Uchwale Walnego Zgromadzenia
2. *(skreślony)*.
- 2a. *(skreślony)*.

IV. WŁADZE SPÓŁKI

§9

Władzami Spółki są:

1. Zarząd Spółki.
2. Rada Nadzorcza.
3. Walne Zgromadzenie.

A. ZARZĄD SPÓŁKI

§10

1. Zarząd składa się z 1 do 3 osób.
2. Prezesa Zarządu powołuje Rada Nadzorcza, a pozostałych członków Zarządu Rada Nadzorcza na wniosek Prezesa Zarządu.
3. Wspólna kadencja członków Zarządu trwa trzy kolejne lata, a ich mandaty wygasają z dniem odbycia Walnego Zgromadzenia zatwierdzającego sprawozdanie finansowe za ostatni pełny rok obrotowy pełnienia funkcji członka Zarządu.
4. *(skreślony)*.
5. Członek Zarządu może być w każdym czasie odwołany lub zawieszony w czynnościach przez Radę Nadzorczą, a także przez Walne Zgromadzenie.

6. Na Prezesa Zarządu może być powołana osoba posiadająca obywatelstwo polskie i miejsce zamieszkania na terenie Rzeczypospolitej Polskiej.

§11

1. Zarząd prowadzi sprawy Spółki, a prawo członka Zarządu do reprezentowania Spółki dotyczy wszystkich czynności sądowych i pozasądowych spółki.
2. Zarząd podejmuje swoje decyzje w formie uchwał lub bez podejmowania uchwał. Forma uchwały wymagana jest dla decyzji podejmowanych w następujących sprawach:
 - 1) nabywania i zbywania nieruchomości bądź jej części, a także użytkowania wieczystego bądź udziału w nim, z zastrzeżeniem, iż w przypadku, gdy wartość transakcji przekracza pięć milionów złotych wymagana jest zgoda Rady Nadzorczej,
 - 2) zaciągania zobowiązań, w tym kredytów, poręczeń itp. o wartości powyżej jednego miliona złotych,
 - 3) *(skreślony)*,
 - 4) zwoływania walnych zgromadzeń oraz przyjmowania projektów uchwał na te zgromadzenia,
 - 5) proponowania Radzie Nadzorczej wyboru biegłego rewidenta,
 - 6) nabywania, obejmowania i zbywania akcji lub udziałów w innych spółkach,
 - 7) tworzenia za granicą oddziału lub przedstawicielstwa,
 - 8) zwolnień grupowych,
 - 9) przyjęcia planu inwestycyjnego, zbycia i wydzierżawienia przedsiębiorstwa oraz zespołu składników materialnych i niematerialnych, a także ustanowienia na nim prawa użytkowania.
3. Uchwały Zarządu zapadają bezwzględną większością głosów, a w przypadku równości głosów decyduje głos Prezesa Zarządu.
4. Zarząd może również podejmować uchwały we wszystkich sprawach, które uzna za istotne i ważne w zakresie stanowiącym przedmiot działalności Spółki oraz w zakresie funkcjonowania Spółki.
5. Uchwały Zarządu są protokołowane, a protokoły powinny zawierać porządek obrad, listę obecnych członków Zarządu listę głosów oddanych na poszczególne uchwały, zdania odrębne oraz podpisy obecnych członków Zarządu.
6. Zarząd może uchwalić swój regulamin. Regulamin Zarządu zatwierdza Rada Nadzorcza.

§12

Jeżeli Zarząd jest wieloosobowy, do składania oświadczeń w imieniu Spółki uprawnieni są:
Samodzielnie - prezes Zarządu,
Łącznie - dwaj członkowie Zarządu,
lub - członek Zarządu z prokurentem.

§13

Wynagrodzenie oraz inne warunki zatrudnienia członków Zarządu ustala Rada Nadzorcza, zawierając z nimi odpowiednie umowy, a także reprezentuje Spółkę w ewentualnych sporach z członkami Zarządu.

B. RADA NADZORCZA

§14

1. Rada Nadzorcza składa się z 5 (pięciu) do 9 (dziewięciu) członków, w tym Przewodniczącego i jego Zastępcy. Liczbę osób wchodzących w skład Rady Nadzorczej danej kadencji określa Walne Zgromadzenie.
2. Kadencja Rady Nadzorczej trwa trzy lata. Mandaty członków Rady Nadzorczej wygasają z dniem odbycia Walnego Zgromadzenia zatwierdzającego sprawozdanie finansowe za ostatni pełny rok obrotowy pełnienia funkcji członka Rady Nadzorczej.
3. Członków Rady Nadzorczej powołuje się na okres wspólnej kadencji. Mandat członka Rady Nadzorczej powołanego przed upływem danej kadencji Rady wygasa równocześnie z wygaśnięciem mandatów pozostałych członków Rady Nadzorczej.
4. Członków Rady Nadzorczej powołuje i odwołuje Walne Zgromadzenie. Członkowie Rady Nadzorczej wybierają ze swego grona Przewodniczącego Rady Nadzorczej na jego wniosek Zastępcę Przewodniczącego.
5. W przypadku śmierci lub rezygnacji członka Rady Nadzorczej, Rada uprawniona jest do kontynuowania prac w ramach danej kadencji, o ile liczba jej pozostałych członków jest nie mniejsza niż określona w art. 385§ 1 Kodeksu spółek handlowych . Zapis ust. 6. niniejszego paragrafu stosuje się odpowiednio.
6. W skład Rady Nadzorczej powinni wchodzić także członkowie niezależni to jest wolni od jakichkolwiek powiązań, które mogłyby istotnie wpłynąć na zdolność niezależnego członka do podejmowania bezstronnych decyzji.
7. Niezależność, o której mowa w ust.6 należy rozumieć jako:
 - a) brak powiązań ze Spółką poprzez to, iż członek Rady Nadzorczej nie jest powiązany ze Spółką lub spółkami od niej zależnymi bądź stowarzyszonymi, umową o pracę ani żadnymi umowami cywilnoprawnymi powodującymi jego zależność,
 - b) brak powiązań z akcjonariuszami posiadającymi ponad 5% akcji w kapitale zakładowym poprzez to, iż członek Rady Nadzorczej:
 - nie jest powiązany z akcjonariuszem umową o pracę ani żadnymi umowami cywilnoprawnymi powodującymi jego zależność,
 - nie zasiada w organach zarządzających lub nadzorczych podmiotów będących akcjonariuszami Spółki,
 - brak powiązań z członkami Zarządu Spółki poprzez to, iż członek Rady Nadzorczej nie jest członkiem najbliższej rodziny, któregośkolwiek z członków Zarządu Spółki.

§15

1. Rada Nadzorcza na swym pierwszym posiedzeniu wybiera, w głosowaniu tajnym Przewodniczącego Rady Nadzorczej, jego zastępcę oraz sekretarza, a na kolejnym posiedzeniu, w razie zaistniałej potrzeby dokonuje wyborów uzupełniających.
2. Przewodniczący Rady Nadzorczej lub jego zastępca, bądź osoba wskazana przez Przewodniczącego, zwołuje posiedzenia Rady i przewodniczy na nich. Przewodniczący Rady Nadzorczej poprzedniej kadencji lub członek Rady Nadzorczej wskazany przez Przewodniczącego zwołuje i otwiera pierwsze posiedzenie nowo wybranej Rady oraz przewodniczy na nim do chwili wyboru Przewodniczącego Rady. W przypadku, gdyby nie doszło do zwołania pierwszego posiedzenia Rady Nadzorczej w sposób opisany powyżej w ter-

minie 14 dni od dnia wyboru - do zwołania pierwszego posiedzenia uprawniony jest każdy z wybranych członków Rady Nadzorczej.

3. Rada Nadzorcza może odwołać z pełnionej funkcji Przewodniczącego, jego Zastępcę lub Sekretarza Rady, w głosowaniu tajnym.

§16

1. Rada Nadzorcza powinna być zwoływana w miarę potrzeb, nie rzadziej jednak, niż trzy razy w roku obrotowym.
2. Przewodniczący Rady Nadzorczej lub jego zastępca ma obowiązek zwołać posiedzenie Rady na żądanie Zarządu lub członka Rady zawierające proponowany porządek obrad, w terminie dwóch tygodni od dnia otrzymania wniosku.

§17

1. Z uwzględnieniem postanowień ustępu 2, Rada Nadzorcza podejmuje uchwały bezwzględną większością głosów, tj. liczbą głosów przewyższającą połowę oddanych ważnych głosów, przy obecności co najmniej połowy składu Rady Nadzorczej.
2. Rada Nadzorcza uchwała swój regulamin, który szczegółowo określa tryb jej postępowania.
3. Członkowie Rady Nadzorczej mogą brać udział w podejmowaniu uchwał rady, oddając swój głos na piśmie za pośrednictwem innego członka Rady Nadzorczej z wyłączeniem spraw wprowadzanych do porządku obrad na posiedzeniu Rady.
4. Członkowie Rady Nadzorczej mogą brać udział w podejmowaniu uchwał oddając swój głos w trybie pisemnym lub przy wykorzystaniu środków bezpośredniego porozumiewania się na odległość pod warunkiem powiadomienia wszystkich członków Rady o treści projektu uchwały.

§18

1. Rada Nadzorcza sprawuje stały nadzór na działalnością Spółki we wszystkich dziedzinach działalności.
2. Do szczególnych obowiązków Rady Nadzorczej należy:
 - 1) ocena sprawozdań Zarządu z działalności Spółki oraz sprawozdania finansowego za ubiegły rok obrotowy, w zakresie ich zgodności z księgami i dokumentami, jak i ze stanem faktycznym,
 - 2) ocena wniosków Zarządu dotyczących podziału zysku albo pokrycia straty,
 - 3) składanie Walnemu Zgromadzeniu corocznego pisemnego sprawozdania wyników ocen, o których mowa w pkt.1 i pkt.2.
3. Do kompetencji Rady Nadzorczej należy ponadto:
 - 1) zatwierdzanie regulaminu Zarządu Spółki,
 - 2) powoływanie i odwoływanie poszczególnych lub wszystkich członków Zarządu (w głosowaniu tajnym),
 - 3) zawieranie umów z członkami Zarządu, w tym ustalanie wynagrodzenia oraz innych warunków wykonywania funkcji członka Zarządu,
 - 4) ustalanie wynagrodzenia dla członka Rady delegowanego do stałego indywidualnego wykonywania nadzoru w przypadku powierzenia tego typu uprawnienia przez Walne Zgromadzenie,

- 5) zawieszanie, z ważnych powodów, w czynnościach poszczególnych lub wszystkich członków Zarządu (w głosowaniu tajnym),
- 6) delegowanie członków Rady Nadzorczej do czasowego wykonywania czynności członków Zarządu nie mogących sprawować swoich czynności,
- 7) udzielanie zgody na zmniejszenie zatrudnienia, jeśli ma ono charakter tzw. zwolnienia grupowego w rozumieniu przepisów,
- 8) wybór, na wniosek Zarządu, biegłego rewidenta przeprowadzającego badanie sprawozdań finansowych,
- 9) wyrażanie zgody na nabycie i zbycie nieruchomości, użytkowania wieczystego lub udziału w nieruchomości o wartości powyżej pięciu milionów złotych,
- 10) udzielanie Zarządowi zezwolenia na nabywanie i obejmowanie akcji lub udziałów w innych spółkach, których wartość jednorazowo przekracza jeden milion złotych lub 25% w kapitale zakładowym takiej spółki,
- 11) udzielanie zezwolenia na tworzenie za granicą oddziału lub przedstawicielstwa,
- 12) zatwierdzanie planu inwestycyjnego dla Spółki i Grupy Kapitałowej Stalexport Autostrady,
- 13) opiniowanie projektów uchwał przedstawianych przez Zarząd na Walnych Zgromadzeniach,
- 14) wyrażanie zgody na udzielenie gwarancji lub poręczeń, a także na zaciąganie innych zobowiązań pozabilansowych, których wartość jednorazowo przekracza pięć milionów złotych,
- 15) wyrażanie na wniosek Zarządu zgody na emisję obligacji innych, niż zamienne i z prawem pierwszeństwa,
- 16) na wniosek Zarządu wyrażanie zgody w sprawie przeniesienia praw i obowiązków wynikających z zezwoleń i koncesji przyznanych Spółce przez odpowiednie organy administracji,
- 17) na wniosek Zarządu wyrażanie opinii w sprawie zbycia i wydzierżawienia przedsiębiorstwa oraz zespołu składników materialnych i niematerialnych, a także ustanowienia na nim prawa użytkowania,
- 18) na wniosek Zarządu wyrażanie zgody w sprawie zbycia akcji i udziałów w spółkach, dla których Stalexport Autostrady S.A. z siedzibą w Katowicach jest Spółką dominującą.

§19

1. Rada Nadzorcza wykonuje swoje obowiązki kolegialnie, może jednak delegować swoich członków do samodzielnego pełnienia określonych czynności nadzorczych.
2. Członkowie Rady Nadzorczej wykonują swoje prawa i obowiązki osobiście.

C. WALNE ZGROMADZENIE

§20

1. Zwyczajne Walne Zgromadzenie odbywa się w terminie 6 m-cy po upływie każdego roku obrotowego.
2. Nadzwyczajne Walne Zgromadzenie może odbywać się w każdym terminie, gdy organy lub osoby uprawnione do zwoływania Walnych Zgromadzeń uznają to za wskazane z zachowaniem obowiązujących procedur.
3. Walne Zgromadzenie zwołuje Zarząd Spółki.

Statut Stalexport Autostrady S.A.

4. Walne Zgromadzenie zwołuje się poprzez ogłoszenie dokonywane, co najmniej na dwadzieścia sześć dni przed terminem zgromadzenia, na stronie internetowej spółki oraz w sposób określony dla przekazywania informacji bieżących, zgodnie z przepisami ustawy o ofercie publicznej i warunkach wprowadzania instrumentów finansowych do zorganizowanego systemu obrotu oraz o spółkach publicznych.
5. Rada Nadzorcza ma prawo zwołania Zwyczajnego Walnego Zgromadzenia, jeżeli Zarząd nie zwoła go w terminie określonym w ust. 1 oraz Nadzwyczajnego Walnego Zgromadzenia, jeżeli zwołanie go uzna za wskazane.
6. Akcjonariusz lub akcjonariusze reprezentujący co najmniej 1/20 kapitału zakładowego mogą żądać zwołania Nadzwyczajnego Walnego Zgromadzenia.

§21

1. Walne Zgromadzenie może podejmować uchwały jedynie w sprawach objętych porządkiem obrad, chyba, że cały kapitał zakładowy jest reprezentowany, a nikt z obecnych nie zgłosi sprzeciwu dotyczącego powzięcia uchwały.
2. Wnioski o charakterze porządkowym oraz wnioski o zwołanie Nadzwyczajnego Walnego Zgromadzenia mogą być głosowane i uchwały w tym zakresie podjęte mimo, że nie były umieszczone w porządku obrad.
3. Zdjęcie z porządku obrad bądź zaniechanie rozpatrywania sprawy umieszczonej w porządku obrad na wniosek akcjonariuszy wymaga podjęcia uchwały walnego zgromadzenia, po uprzednio wyrażonej zgodzie przez wszystkich obecnych akcjonariuszy, którzy zgłosili taki wniosek, poparty przez co najmniej 75% głosów walnego zgromadzenia.

§22

Walne Zgromadzenia odbywają się w siedzibie Spółki.

§23

1. Walne Zgromadzenie akcjonariuszy otwiera Przewodniczący Rady Nadzorczej lub jego zastępca albo inny członek Rady Nadzorczej, a w razie nieobecności członków Rady Nadzorczej - Prezes Zarządu albo osoba wyznaczona na piśmie przez Zarząd, a następnie spośród osób uprawnionych do uczestnictwa w walnym zgromadzeniu wybiera się Przewodniczącego.
2. Walne Zgromadzenie może uchwalić swój regulamin, określający szczegółowo tryb prowadzenia obrad.

§24

1. Uchwały Walnego Zgromadzenia Akcjonariuszy wymagają w szczególności:
 - 1) zatwierdzenie po rozpatrzeniu sprawozdania Zarządu z działalności Spółki oraz sprawozdania finansowego za ubiegły rok obrotowy,
 - 2) podział zysku albo pokrycie straty,
 - 3) udzielenie członkom Zarządu i członkom Rady Nadzorczej absolutorium, z wykonania przez nich obowiązków,
 - 4) zbycie i wydzierżawienie przedsiębiorstwa lub jego zorganizowanej części oraz ustanowienie na nich ograniczonego prawa rzeczowego,
 - 5) emisja obligacji zamiennych lub z prawem pierwszeństwa,;

Statut Stalexport Autostrady S.A.

- 6) rozpatrzenie i zatwierdzenie sprawozdania finansowego Grupy Kapitałowej Stalexport Autostrady,
- 7) zmiana statutu Spółki, w tym zmiana przedmiotu działalności Spółki podwyższenie lub obniżenie kapitału zakładowego, a także umorzenie akcji,
- 8) istotna zmiana przedmiotu działalności Spółki,
- 9) rozwiązanie i likwidacja Spółki,
- 10) łączenie, podział i przekształcenie Spółki,
- 11) powoływanie członków Rady Nadzorczej po wcześniejszym ustaleniu liczby jej członków na daną kadencję oraz ich odwoływanie,
- 12) ustalenie zasad wynagradzania dla powołanych członków Rady Nadzorczej.

§25

Z zachowaniem właściwych przepisów prawa zmiana przedmiotu przedsiębiorstwa Spółki może nastąpić bez obowiązku wykupu akcji.

V. GOSPODARKA SPÓŁKI

§26

Rokiem obrotowym Spółki jest rok kalendarzowy.

§27

1. Kapitał zapasowy tworzy się na pokrycie straty, docelowo do wysokości nie mniejszej niż 1/3 kapitału zakładowego.
2. Spółka może utworzyć inne kapitały rezerwowe na pokrycie szczególnych strat lub wydatków.

§28

1. Akcjonariusze mają prawo do udziału w zysku wykazanym w sprawozdaniu finansowym, o ile Walne Zgromadzenie podejmie uchwałę w tym przedmiocie.
2. Walne Zgromadzenie ustala dzień dywidendy oraz termin jej wypłaty.

VI. POSTANOWIENIA KOŃCOWE

§29

1. Spółka zamieszcza swoje ogłoszenia w Monitorze Sądowym i Gospodarczym.
2. Każde ogłoszenie Spółki powinno być ponadto wywieszane w siedzibie Spółki w miejscach dostępnych dla wszystkich pracowników.

Załącznik nr 2

REGULAMIN ZARZĄDU

**Stalexport Autostrady
Spółka Akcyjna**

REGULAMIN ZARZĄDU^{1/3/4}

§1

Regulamin określa organizację i sposób wykonywania czynności przez Zarząd Stalexport Autostrady S.A.

§2

Zarząd prowadzi sprawy Spółki i reprezentuje Spółkę, a do jego kompetencji należą wszystkie sprawy nie zastrzeżone do ustawowych bądź statutowych kompetencji Rady Nadzorczej i Walnego Zgromadzenia Akcjonariuszy.

§3

1. W przypadku, gdy Zarząd jest wieloosobowy, do składania oświadczeń w imieniu Spółki uprawnieni są: samodzielnie - Prezes Zarządu, łącznie - dwaj Członkowie Zarządu lub - Członek Zarządu z Prokurentem.
2. Zarząd może udzielać pełnomocnictw.

§4

Zarząd wspólnie prowadzi sprawy Spółki, a uchwały i decyzje Zarządu stanowią podstawę prawną do realizowania postanowień tych aktów prawa wewnętrznego dla wszystkich jednostek organizacyjnych i pracowników Spółki.

§5

1. Posiedzenia Zarządu odbywają się w miarę potrzeb lecz nie rzadziej, niż raz w miesiącu.
2. Posiedzenia Zarządu zwołuje Prezes lub w czasie jego nieobecności, wyznaczony przez Prezesa Członek Zarządu - z własnej inicjatywy lub na pisemny wniosek każdego z Członków Zarządu.
3. Posiedzenia Zarządu zwołuje się również z inicjatywy Rady Nadzorczej lub jej Przewodniczącego.
4. Posiedzenia zwołane na wniosek Rady Nadzorczej lub Członka Zarządu powinno odbyć się niezwłocznie lecz nie później, niż w ciągu 7 dni od daty zgłoszenia wniosku.

¹ Regulamin niniejszy został uchwalony - na podstawie §11 ust.5 Statutu "STALEXPORT" SA - przez Zarząd Spółki w dniu 13 marca 2003 r. (uchwała nr 32/2003) i zatwierdzony przez Radę Nadzorczą w dniu 26.03.2003 r. (uchwała nr 2/2003).

³ Paragraf 10 został zmieniony przez Zarząd w dniu 15.04.2004 r. (uchwała nr 26/2004). Zmianę zatwierdziła Rada Nadzorcza w dniu 26.04.2004 r. (uchwała nr 3/2004).

⁴ Ust.2 §7 został skreślony przez Zarząd w dniu 02.02.2010 r. (uchwała nr 10/2010). Zmianę zatwierdziła Rada Nadzorcza w dniu 02.03.2010 r. (uchwała nr 2/2010).

§6

1. Zawiadomienie o posiedzeniu Zarządu powinno nastąpić z dostatecznym wyprzedzeniem tak, by dotarło do wiadomości każdego Członka Zarządu.
2. W zawiadomieniu o posiedzeniu Zarządu powinien być podany porządek obrad.
3. Udział Członków Zarządu w posiedzeniach jest obowiązkowy.

§7

1. Zarząd podejmuje uchwały we wszystkich sprawach, które uzna za istotne i ważne w zakresie stanowiącym przedmiot działalności Spółki oraz w zakresie funkcjonowania Spółki.
2. (skreślony).
3. W razie usprawiedliwionej nieobecności Członka Zarządu na posiedzeniu, może on w sprawach objętych porządkiem obrad przekazać swoje stanowisko na piśmie.

§8

1. W uzasadnionych przypadkach, uchwała może być podjęta bez odbycia posiedzenia, w trybie obiegowym, jeżeli Członkowie Zarządu podpiszą uchwałę.
2. W pozostałych sprawach bieżące decyzje podejmuje poszczególni Członkowie Zarządu, zgodnie z podziałem kompetencji, wynikających z Regulaminu Organizacji Spółki - z zachowaniem zasady właściwej reprezentacji, w przypadku konieczności składania oświadczeń w imieniu Spółki.

§9

1. Do ważności uchwał Zarządu wymagane jest zawiadomienie o posiedzeniu wszystkich Członków Zarządu.
2. Posiedzeniom Zarządu przewodniczy Prezes Zarządu albo wyznaczony przez niego Członek Zarządu.
3. Uchwały zapadają bezwzględną większością głosów, w razie równej liczby głosów decyduje głos Prezesa Zarządu.

§10

1. Członkowie Zarządu przestrzegają Zasad Ładu Korporacyjnego przyjętego przez Spółkę, a w szczególności:
 - zawiadomią Zarząd jeśli pojawi się możliwość dokonania przez nich inwestycji lub innej korzystnej transakcji związanej z przedmiotem działalności Spółki,
 - powiadomią bezzwłocznie Radę Nadzorczą o każdym powstałym lub mogącym powstać konflikcie interesów w związku z pełnioną funkcją”.

2. W przypadku sprzeczności interesów Spółki z osobistymi interesami Członka Zarządu, jego małżonka, krewnych i powinowatych do drugiego stopnia oraz osób, z którymi jest powiązany osobiście, Członek Zarządu powinien wstrzymać się od udziału w rozstrzygnięciu takich spraw i żądać zaznaczenia tego w protokole z posiedzenia Zarządu

§11

1. W posiedzeniach Zarządu mogą uczestniczyć inne osoby zaproszone przez Prezesa z własnej inicjatywy lub na wniosek Członka Zarządu.
2. Członek Zarządu ma prawo zgłoszenia sprzeciwu odnośnie udziału w posiedzeniu osób spoza Zarządu. Sprawę rozstrzygnie Zarząd w drodze podjęcia stosownej uchwały.
3. Wszystkich uczestników posiedzenia obowiązuje zachowanie tajemnicy posiedzeń.

§12

Uchwały podpisują podejmujący je Członkowie Zarządu; uchwały powinny być oznaczone datą, numerem według kolejności ich podejmowania oraz zwięzłym określeniem przedmiotu.

§13

1. Z posiedzeń Zarządu sporządza się protokoły, podpisane przez obecnych na posiedzeniu Członków Zarządu i protokolanta.
2. W protokołach należy wymienić osoby biorące udział w posiedzeniu, porządek obrad, przedmiot podejmowanych uchwał, ilość oddanych głosów na poszczególne uchwały oraz zdania odrębne, a także w razie nieobecności Członka Zarządu przyczyny nieobecności.
3. Protokoły są gromadzone w księdze protokołów posiedzeń Zarządu.

Załącznik nr 3

**Regulamin
Walnego Zgromadzenia**

/Tekst jednolity/¹

¹ Ustalony przez Radę Nadzorczą uchwałą nr 25/2010 z dnia 15.04.2010 roku.

Regulamin Walnego Zgromadzenia ^{2/3/4/5/6}

§1

Walne Zgromadzenie jest najwyższym organem władzy Stalexport Autostrady S.A. Zwołanie i przygotowanie Walnego Zgromadzenia odbywa się w trybie i na zasadach określonych w Kodeksie spółek handlowych oraz w Statucie Stalexport Autostrady SA.

§2

1. Prawo uczestniczenia w Walnym Zgromadzeniu mają tylko osoby będące akcjonariuszami Spółki na szesnaście dni przed datą Walnego Zgromadzenia.
2. Dzień rejestracji uczestnictwa w Walnym Zgromadzeniu jest jednolity dla uprawnionych z akcji na okaziciela i akcji imiennych.
3. Uprawnieni z akcji imiennych i świadectw tymczasowych, oraz zastawnicy i użytkownicy, którym przysługuje prawo głosu, mają prawo uczestniczenia w Walnym Zgromadzeniu, jeżeli są wpisani do księgi akcyjnej w dniu rejestracji uczestnictwa w Walnym Zgromadzeniu.

§3

1. Listę akcjonariuszy uprawnionych do uczestnictwa w Walnym Zgromadzeniu sporządza i podpisuje Zarząd.
2. Lista winna zawierać:
 - 1) nazwiska i imiona uprawnionych akcjonariuszy albo nazwę firmy uprawnionej do uczestnictwa,
 - 2) miejsce ich zamieszkania lub siedzibę firmy,
 - 3) liczbę i rodzaj akcji oraz ilość przysługujących głosów.
3. Lista, winna być wyłożona w lokalu Zarządu Spółki przez trzy dni powszednie bezpośrednio poprzedzające dzień wyznaczony na odbycie Walnego Zgromadzenia.
4. Akcjonariusz może przeglądać listę akcjonariuszy w lokalu Zarządu oraz żądać odpisu listy, za zwrotem kosztów jego sporządzenia, lub kopii elektronicznej, podając adres poczty elektronicznej na który ma zostać przesłana.

§4

1. Akcjonariusz ma prawo uczestniczenia w Walnym Zgromadzeniu oraz wykonywania na nim prawa głosu osobiście lub przez pełnomocnika. Pełnomocnictwo do uczestniczenia i wykonywania prawa głosu na Walnym Zgromadzeniu wymaga udzielenia na piśmie lub w postaci elektronicznej. Udzielenie pełnomocnictwa w postaci elektronicznej nie wymaga opatrzenia bezpiecznym podpisem elektronicznym weryfikowanym przy pomocy ważnego kwalifikowanego certyfikatu.
2. *skreślony.*

² Regulamin niniejszy został uchwalony przez NWZA STALEXPORT S.A. w dniu 27.11.2002 r. (uchwała nr 6)

³ Pkt 4 w §23 został dodany przez NWZA w dniu 15.01.2004 r. (uchwała nr 9)

⁴ Pkt 2 w §11 został dodany przez XII ZWZA w dniu 24.06.2005 r. (uchwała nr 23)

⁵ Pkt 1 w §6, pkt 2 w §10, pkt 2 w §22 zostały zmienione przez NWZA w dniu 20.10.2006 r. (uchwała nr 6)

⁶ Zmieniony przez ZWZ Stalexport Autostrady S.A. w dniu 30.03.2010 r. (uchwała nr 21). Zmiana dotyczy: §1, §2, §3 ust.4, §4 ust.1 i 2 (skreślony), §6 ust.1, §14 ust.1 oraz §23 ust. 4

§5

Walne Zgromadzenie otwiera Przewodniczący Rady Nadzorczej albo jego zastępca, a w razie nieobecności tych osób Prezes Zarządu albo osoba wyznaczona przez Zarząd; następnie spośród osób uprawnionych do uczestnictwa w Walnym Zgromadzeniu wybiera się Przewodniczącego Walnego Zgromadzenia.

§6

1. Każda spośród osób uprawnionych do uczestnictwa w Walnym Zgromadzeniu ma prawo kandydować na Przewodniczącego Walnego Zgromadzenia, jak również zgłosić do protokołu kandydatów na stanowisko Przewodniczącego Walnego Zgromadzenia.
2. Zgłoszony kandydat wpisany zostaje na listę po złożeniu do protokołu oświadczenia, że wyraża zgodę na kandydowanie.
3. Wyboru Przewodniczącego Walnego Zgromadzenia dokonuje się przez głosowanie na każdego kandydata z osobna w kolejności alfabetycznej w głosowaniu tajnym.
4. Otwierający Walne Zgromadzenie czuwa nad prawidłowym przebiegiem głosowania oraz ogłasza jego wyniki.
5. Przewodniczącym Walnego Zgromadzenia zostaje ten spośród zgłoszonych kandydatów, który wyraził zgodę na kandydowanie, a w głosowaniu uzyskał największą ilość ważnych głosów oddanych.

§7

1. Przewodniczący Walnego Zgromadzenia kieruje obradami zgodnie z ustalonym porządkiem obrad, przepisami prawa oraz postanowieniami niniejszego Regulaminu.
2. Do zadań Przewodniczącego Walnego Zgromadzenia należy, w szczególności:
 - 1) dbanie o sprawny i prawidłowy przebieg obrad i głosowania,
 - 2) udzielanie głosu,
 - 3) czuwanie nad rzeczowym przebiegiem obrad,
 - 4) wydawanie stosownych zarządzeń porządkowych na sali obrad,
 - 5) zarządzanie przerw w obradach,
 - 6) zarządzanie głosowania oraz czuwanie nad jego prawidłowym przebiegiem oraz podpisanie wszystkich dokumentów zawierających wyniki głosowania,
 - 7) dopilnowanie wyczerpania porządku obrad,
 - 8) rozstrzyganie wątpliwości regulaminowych.

§8

1. Przewodniczący Walnego Zgromadzenia niezwłocznie po wyborze podpisuje listę obecności zawierającą spis uczestniczących w Walnym Zgromadzeniu akcjonariuszy z wyszczególnieniem ilości akcji, jaką każdy z nich posiada oraz ilości głosów im przysługujących.
2. Listę obecności sporządzają osoby wyznaczone w tym celu przez Zarząd. Listę obecności sporządza się w oparciu o listę akcjonariuszy, o których mowa w § 3 niniejszego Regulaminu.
3. Przy sporządzaniu listy obecności należy:
 - 1) sprawdzić czy akcjonariusz uprawniony jest do uczestnictwa w Walnym Zgromadzeniu,
 - 2) sprawdzić tożsamość akcjonariusza bądź jego pełnomocnika na podstawie dowodu osobistego lub innego wiarygodnego dokumentu,

- 3) sprawdzić prawidłowość pełnomocnictwa, które winno być następnie dołączone do protokołu Walnego Zgromadzenia,
 - 4) uzyskać podpis akcjonariusza bądź jego pełnomocnika na liście obecności,
 - 5) wydać akcjonariuszowi lub jego pełnomocnikowi odpowiednią kartę magnetyczną do głosowania lub inny dokument służący do głosowania.
4. Odwołania dotyczące uprawnienia do uczestnictwa w Walnym Zgromadzeniu kierowane są do Przewodniczącego Zgromadzenia. Lista obecności wyłożona jest przez cały czas trwania obrad Walnego Zgromadzenia, aż do jego zamknięcia. Osoby sporządzające listę obecności obowiązane są do bieżącego nanoszenia na niej zmian składu osobowego Walnego Zgromadzenia z jednoczesnym podaniem momentu ich zaistnienia.
5. Na wniosek akcjonariuszy, posiadających 1/10 kapitału zakładowego reprezentowanego na tym Walnym Zgromadzeniu, lista obecności powinna być sporządzona przez wybraną w tym celu komisję, złożoną co najmniej z trzech osób, a wnioskodawcy mają prawo wyboru jednego członka komisji.

§9

Po dokonaniu wyboru i podpisaniu listy obecności Przewodniczący Walnego Zgromadzenia stwierdza prawidłowość zwołania Zgromadzenia oraz zdolność do podejmowania uchwał, przedstawia porządek obrad i zarządza wybór Komisji Skrutacyjnej. W razie potrzeby Przewodniczący Walnego Zgromadzenia może przybrać sobie do pomocy osobę, która pełnić będzie funkcję Sekretarza Zgromadzenia.

§10

1. Komisja Skrutacyjna w składzie od 3 do 5 członków wybierana jest przez Walne Zgromadzenie bezwzględną większością głosów oddanych w głosowaniu tajnym.
2. Każdy akcjonariusz ma prawo zgłosić do protokołu dowolną liczbę kandydatur. Głosowanie odbywa się na każdego z kandydatów z osobna w porządku alfabetycznym. Osoby wskazane winny wyrazić zgodę na kandydowanie. Za wybranych uważa się kandydatów, którzy kolejno uzyskali największą ilość głosów.
3. Komisja wybiera ze swego grona Przewodniczącego i Sekretarza.
4. Zadaniem Komisji jest czuwanie nad prawidłowym przebiegiem głosowania, nadzorowanie obsługi komputerowej głosowania, sprawdzanie i ustalanie wyników głosowania i podawanie ich Przewodniczącemu Walnego Zgromadzenia oraz wykonywanie innych czynności związanych z prowadzeniem głosowania.
5. W przypadku stwierdzenia nieprawidłowości w przebiegu głosowania, Komisja ma obowiązek niezwłocznego powiadomienia o tym Przewodniczącego Walnego Zgromadzenia oraz jednoczesnego zgłoszenia wniosków co do dalszego postępowania.
6. Dokumenty zawierające wyniki każdego głosowania podpisują wszyscy członkowie Komisji oraz Przewodniczący Walnego Zgromadzenia.
7. Walne Zgromadzenie może powołać inne komisje dla wykonania wskazanych i zleconych czynności w trybie jak wybór Komisji Skrutacyjnej.
8. Z czynności Komisji sporządza się protokoły, które po podpisaniu przez Przewodniczącego i Sekretarza przekazane zostają Przewodniczącemu Walnego Zgromadzenia.

§10a

W przypadku, gdy głosowanie odbywa się przy pomocy komputerowego systemu oddawania i obliczania głosów, Walne Zgromadzenie może podjąć uchwałę o nie powoływaniu Komisji Skrutacyjnej. W takim przypadku wydruk z głosowania podpisuje Przewodniczący WZ.

§11

1. Walne Zgromadzenie może podjąć uchwałę o skreśleniu z porządku obrad poszczególnych spraw, jak również o zmianie kolejności spraw objętych porządkiem obrad.
2. W przedmiotach, które nie są objęte porządkiem obrad uchwał podejmować nie można, chyba że cały kapitał zakładowy reprezentowany jest na Walnym Zgromadzeniu, a nikt z obecnych nie wnosi sprzeciwu co do podjęcia uchwały.
3. Zdjęcie z porządku obrad bądź zaniechanie rozpatrywania sprawy umieszczonej w porządku obrad na wniosek akcjonariuszy wymaga podjęcia uchwały walnego zgromadzenia, po uprzednio wyrażonej zgodzie przez wszystkich obecnych akcjonariuszy, którzy zgłosili taki wniosek, poparty przez co najmniej 75% głosów walnego zgromadzenia.

§12

1. Po przedstawieniu każdej kolejnej sprawy zamieszczonej w porządku obrad Przewodniczący Walnego Zgromadzenia otwiera dyskusję, udzielając głosu w kolejności zgłaszania się.
2. Członkom Zarządu i Rady Nadzorczej Przewodniczący Walnego Zgromadzenia może udzielić głosu poza kolejnością.
3. Przewodniczący Walnego Zgromadzenia może zarządzić dokonywanie zgłoszeń do dyskusji na piśmie z podaniem imienia i nazwiska.
4. W przypadku dużej ilości zgłoszeń do dyskusji nad konkretnym punktem porządku obrad, Przewodniczący Walnego Zgromadzenia może poddać pod głosowanie wniosek o zamknięcie dyskusji nad tym punktem obrad lub skrócenie czasu wystąpień.

§13

1. Głos można zabierać jedynie w sprawach objętych przyjętym porządkiem obrad i aktualnie rozpatrywanych.
2. Przy rozpatrywaniu każdego punktu porządku obrad każdy akcjonariusz ma prawo do jednego 5-cio minutowego wystąpienia i 3 minutowej repliki.
3. Przewodniczący Walnego Zgromadzenia ma prawo zwrócić uwagę mówcy, który odbiega od tematu dyskusji lub przekracza czas ustalony stosownie do treści ust. 2. Mówcom nie stosującym się do uwag, Przewodniczący może odebrać głos.

§14

1. Każda spośród osób uprawnionych do uczestnictwa w Walnym Zgromadzeniu ma prawo zadawania pytań w każdej sprawie objętej porządkiem obrad .
2. Członkowie władz Spółki - każdy w ramach swych kompetencji - zobowiązani są do udzielenia wyczerpujących odpowiedzi i wyjaśnień na wszystkie zadane pytania.

§15

1. Każdy akcjonariusz ma prawo wnoszenia propozycji zmian i uzupełnień do projektów uchwał, objętych porządkiem obrad Walnego Zgromadzenia - do czasu zamknięcia dyskusji nad punktem porządku obrad obejmującym projekt uchwały, której taka propozycja dotyczy.
2. Propozycje te wraz z krótkim uzasadnieniem winny być składane na piśmie - osobno dla każdego projektu uchwały - z podaniem imienia i nazwiska (firmy) akcjonariusza, na ręce Przewodniczącego Walnego Zgromadzenia. Propozycje zmian i uzupełnień o charakterze formalnym i językowym mogą być składane w formie ustnej z krótkim uzasadnieniem.

§16

Przewodniczący Walnego Zgromadzenia ma prawo udzielać głosu ekspertom, a w szczególności przedstawicielowi biegłego rewidenta.

§17

1. W sprawach formalnych Przewodniczący udziela głosu poza kolejnością. Wniosek w sprawie formalnej może być zgłoszony przez każdego akcjonariusza.
2. Za wnioski w sprawach formalnych uważa się wnioski, co do sposobu obradowania i głosowania, a w szczególności co do:
 - 1) ograniczenia, odroczenia lub zamknięcia dyskusji,
 - 2) zamknięcia listy mówców,
 - 3) ograniczenia czasu przemówień,
 - 4) sposobu prowadzenia obrad,
 - 5) zarządzenia przerwy w obradach,
 - 6) kolejności uchwalenia wniosków.
3. Dyskusja nad wnioskami formalnymi winna być otwarta bezpośrednio po ich zgłoszeniu.
4. W dyskusji za wnioskami w sprawach formalnych mogą zabierać głos jedynie dwaj mówcy - jeden za, a drugi przeciwko zgłoszonemu wnioskowi, chyba że Walne Zgromadzenie postanowi inaczej.
5. Bezpośrednio po dyskusji Przewodniczący Walnego Zgromadzenia poddaje wniosek w sprawie formalnej pod głosowanie, które przyjmuje się bezwzględną większością głosów oddanych.

§18

1. Z zastrzeżeniem wypadków określonych w Kodeksie spółek handlowych, Walne Zgromadzenie jest ważne bez względu na ilość reprezentowanych na tym Zgromadzeniu akcji.
2. Z zastrzeżeniem wypadków określonych w Kodeksie handlowym oraz w Statucie Spółki, do ważności uchwał wymagana jest bezwzględna większość głosów oddanych.

§19

Akcjonariusz nie może ani osobiście ani przez pełnomocnika, ani jako pełnomocnik innej osoby głosować przy powzięciu uchwał dotyczących:

- jego odpowiedzialności wobec Spółki z jakiegokolwiek tytułu, w tym udzielenia absolutorium,
- zwolnienia zobowiązania wobec Spółki,
- sporu pomiędzy nim a Spółką.

§20

1. Głosowania są jawne.
2. Głosowania tajne zarządza się przy wyborach oraz nad wnioskami o odwołanie członków organów Spółki lub likwidatorów, o pociągnięcie ich do odpowiedzialności, jak również w sprawach osobowych, a także na żądanie choćby jednego z akcjonariuszy obecnych lub reprezentowanych na Walnym Zgromadzeniu.

§21

1. Po zamknięciu dyskusji nad każdym z punktów porządku obrad, przed przystąpieniem do głosowania Przewodniczący podaje do wiadomości, jakie wnioski wpłynęły oraz ustala kolejność głosowania. Głosowanie nad wnioskami odbywa się w kolejności ich zgłaszania.
2. Głosowanie odbywa się przy pomocy komputerowego systemu oddawania i obliczania głosów zapewniającego oddawanie głosów w ilości odpowiadającej liczbie posiadanych akcji, jak również eliminującego - w przypadku głosowania tajnego - możliwość identyfikacji sposobu oddawania głosów przez poszczególnych akcjonariuszy, lub też w inny sposób przyjęty przez organ zwołujący Walne Zgromadzenie lub uchwalony przez Walne Zgromadzenie.

§22

1. Przed rozpoczęciem wyborów do Rady Nadzorczej Walne Zgromadzenie na wniosek Przewodniczącego Walnego Zgromadzenia każdorazowo ustala liczbę członków Rady zgodnie ze Statutem Spółki.
2. Każdy akcjonariusz ma prawo zgłoszenia dowolnej liczby kandydatur na członka Rady Nadzorczej. Kandydaturę zgłasza się ustnie do protokołu z krótkim uzasadnieniem.
3. Zgłoszony kandydat wpisany zostaje na listę po złożeniu do protokołu oświadczenia ustnie lub na piśmie, że wyraża zgodę na kandydowanie.
4. Listę zgłoszonych kandydatów na członków Rady Nadzorczej sporządza Przewodniczący Walnego Zgromadzenia w porządku alfabetycznym, a z chwilą ogłoszenia listy uważa się ją za zamkniętą.

§23

1. Wybory do Rady Nadzorczej odbywają się przez głosowanie tajne na każdego z kandydatów z osobna, w porządku alfabetycznym.
2. Za wybranych na członków Rady Nadzorczej uważa się tych kandydatów, którzy kolejno uzyskali największą ilość głosów i uzyskali bezwzględną ilość głosów.
3. W przypadku uzyskania przez kandydatów zakwalifikowanych do wejścia w skład Rady równej ilości głosów Przewodniczący zarządza głosowanie uzupełniające. Za wybraną uważa się wtedy tę osobę, która otrzymała największą ilość głosów.
4. W przypadku wyboru członków Rady Nadzorczej – na wniosek akcjonariuszy – w drodze głosowania grupami, odbywa się on na podstawie oddzielnej listy obecności, w osobnym miejscu zapewniającym wybór przewodniczącego zebrania danej grupy, odbycie dyskusji oraz przeprowadzenie wyborów.

§24

Po wyczerpaniu porządku obrad Przewodniczący Walnego Zgromadzenia ogłasza zamknięcie Walnego Zgromadzenia.

§25

1. Uchwały Walnego Zgromadzenia są protokołowane przez notariusza pod rygorem nieważności.
2. Protokół sporządzony zostaje zgodnie z treścią stosownych przepisów Kodeksu spółek handlowych.
3. Odpis protokołu Zarząd Spółki wnosi do Księgi Protokołów.
4. Akcjonariusze mają prawo przeglądania Księgi Protokołów, jak również żądania wydania poświadczonych przez Zarząd odpisów uchwał.
5. Szczegółowy protokół z przebiegu obrad sporządza Sekretarz Zgromadzenia, o ile wyznaczony zostanie przez Przewodniczącego Walnego Zgromadzenia.

§26

Uchwały Walnego Zgromadzenia mogą być zaskarżane do Sądu w trybie i na warunkach określonych w art. 422 i następnym Kodeksu spółek handlowych.

§27

W sprawach nie uregulowanych niniejszym Regulaminem zastosowanie mają przepisy Kodeksu spółek handlowych oraz Statutu Spółki.

§28

Regulamin a także jego zmiany obowiązują począwszy od następnego Walnego Zgromadzenia po zgromadzeniu na którym uchwalono regulamin bądź jego zmiany.

Załącznik nr 4

REGULAMIN RADY NADZORCZEJ

**Stalexport Autostrady
Spółka Akcyjna**

Regulamin Rady Nadzorczej¹⁾²⁾³⁾⁴⁾⁵⁾⁶⁾⁸⁾⁹

I. POSTANOWIENIA OGOLNE

§1

Rada Nadzorcza działa na podstawie Statutu Spółki, uchwał Walnego Zgromadzenia oraz obowiązujących przepisów prawa, w szczególności Kodeksu spółek handlowych.

§2

Rada Nadzorcza sprawuje stały nadzór nad działalnością Spółki we wszystkich dziedzinach jej działalności, a szczegółowy zakres uprawnień określa § 18 Statutu Spółki.

§3

Rada Nadzorcza realizuje swoje zadania i uprawnienia na posiedzeniach oraz w sposób przewidziany w § 17 ust. 3 i 4 Statutu Spółki, a także przez czynności o charakterze nadzorczym i kontrolnym we wszystkich dziedzinach działania Spółki.

II. SKŁAD I SPOSÓB POWOŁYWANIA RADY NADZORCZEJ

§4

Rada Nadzorcza składa się z 5 do 9 członków wybieranych w sposób określony w Statucie Spółki, a swoje prawa i obowiązki wykonują osobiście.

§5

1. Wspólna Kadencja Rady Nadzorczej trwa trzy lata. Jednocześnie, zarówno cała Rada, jak i każdy z jej członków może być odwołany przez Walne Zgromadzenie w każdym czasie.
2. Mandaty członków Rady Nadzorczej wygasają:
 - a) z upływem kadencji to jest z dniem odbycia Zwyczajnego Walnego Zgromadzenia zatwierdzającego sprawozdanie finansowe Spółki za ostatni rok obrotowy pełnienia funkcji,
 - b) w razie rezygnacji z pełnionej funkcji.

¹ Uchwalony przez Radę Nadzorczą w dniu 07.08.2002 r. (uchwała nr 14/2002)

² Zmieniony przez Radę Nadzorczą w dniu 07.06.2004 r. (uchwała nr 9/2004, zmiany dotyczą §5 ust.2 pkt 2b i § 9 ust. 1)

³ Zmieniony przez Radę Nadzorczą w dniu 06.07.2005 r. (uchwała nr 10/2005), zmiany dotyczą §21 (zm. brzmienie pierwszego zdania i pkt. 12) i § 25 (dodany pkt 2)

⁴ Zmieniony przez Radę Nadzorczą w dniu 02.03.2007 r. (uchwała nr 9/2007), zmiana dotyczy §25 pkt. 2 (dod. drugie zdanie w pkt. 2 - wprowadzenie Regulaminów pracy Komitetów: ds. wynagrodzeń i audytorskiego).

⁵ Zmieniony przez Radę Nadzorczą w dniu 30.07.2009 r. (uchwała nr 16/2009), zmiana dotyczy §25 pkt. 2 (nowe brzmienie oraz zatwierdzeni nowego Regulaminu Komitetu audytu Rady Nadzorczej Stalexport Autostrady S.A.)

⁶ Zmieniony przez Radę Nadzorczą w dniu 02.03.2010 (uchwała nr 3/2010) zmiana dotyczy §3, §4, §8 ust.1, §12 ust.3 i §28
⁸ Zmieniony przez Radę Nadzorczą uchwałą nr 16/2011. Zmiana dotyczy §13 oraz art.1 Regulaminu Komitetu Audytu, stanowiącego załącznik nr 2 do Regulaminu Rady Nadzorczej.

⁹ Zmieniony przez Radę Nadzorczą uchwałą nr 11/2012. Zmiana dotyczy §19 (§20 i §21 skreśla się).

- c) w razie odwołania przez Walne Zgromadzenie z dniem przyjęcia stosownej uchwały,
- d) w razie śmierci członka Rady.

§6

Jeżeli w okresie kadencji ulegnie zmniejszeniu skład Rady Nadzorczej, przewodniczący Rady składa na najbliższym Walnym Zgromadzeniu wnioski o uzupełnienie jej składu.

§7

Rada Nadzorcza na swoim pierwszym posiedzeniu wybiera, w głosowaniu tajnym Przewodniczącego Rady Nadzorczej, jego zastępcę oraz sekretarza, a na kolejnym posiedzeniu, w razie zaistniałej potrzeby dokonuje wyborów uzupełniających.

III. SPOSÓB ZWOŁYWANIA I PROWADZENIA OBRAD

§8

1. Posiedzenia Rady Nadzorczej odbywają się w miarę potrzeby, nie rzadziej jednak niż trzy razy w roku obrotowym.
2. Przewodniczący Rady Nadzorczej lub jego zastępca ma obowiązek zwołać posiedzenie Rady na żądanie Zarządu lub członka Rady zawierające proponowany porządek obrad w terminie dwóch tygodni od dnia otrzymania wniosku.

§9

1. Zawiadomienie o posiedzeniu Rady Nadzorczej wraz z porządkiem obrad powinno być wysłane w terminie co najmniej 7 dni przed jej terminem listami poleconymi, faksem lub pocztą elektroniczną. W uzasadnionych przypadkach Przewodniczący Rady może powyższy termin skrócić.
2. Członek Rady Nadzorczej, który nie może uczestniczyć w posiedzeniu, zawiadamia pisemem, telefonem, faksem lub poprzez pocztę elektroniczną o przyczynie swojej nieobecności Przewodniczącego Rady Nadzorczej na adres siedziby Spółki.
3. Za dystrybucję materiałów i ich ochronę odpowiedzialny jest Zarząd Spółki.

§10

1. Porządek posiedzenia ustala zwołujący posiedzenie, bądź z jego upoważnienia sekretarz Rady z uwzględnieniem wniosków o zwołanie posiedzenia zgłoszonych w trybie § 8.2. Regulaminu.
2. Uchwały mogą być podejmowane tylko w sprawach objętych porządkiem posiedzenia chyba, że na posiedzeniu obecni są wszyscy członkowie Rady i wyrażą zgodę na uzupełnienie porządku obrad oraz na głosowanie w sprawie nie objętej wcześniej porządkiem obrad.

§11

1. Pracami Rady Nadzorczej kieruje przewodniczący Rady, który zwołuje posiedzenia Rady i przewodniczy obradom. W przypadku nieobecności przewodniczącego funkcję tę wykonuje zastępca.
2. Przewodniczący Rady Nadzorczej poprzedniej kadencji zwołuje i otwiera pierwsze posiedzenie nowo wybranej Rady i przewodniczy obradom do chwili wyboru nowego przewodniczącego.

§12

1. Rada Nadzorcza podejmuje uchwały bezwzględną większością głosów, tj. liczbą głosów przewyższającą połowę oddanych ważnych głosów przy obecności co najmniej połowy - prawidłowo zawiadomionego składu Rady.
2. Członkowie Rady Nadzorczej mogą brać udział w podejmowaniu uchwał Rady, oddając swój głos na piśmie za pośrednictwem innego członka Rady Nadzorczej z wyłączeniem spraw wprowadzonych do porządku obrad na posiedzeniu Rady.
3. Głosowanie jest jawne. Tajne głosowanie ma miejsce przy wyborach oraz nad wnioskami o odwołanie członka Zarządu lub całego Zarządu, o pociągnięcie ich do odpowiedzialności, jak również w sprawach osobistych. Poza tym, Rada może bezwzględną większością głosów członków obecnych na posiedzeniu uchwalić tajne głosowanie w każdej sprawie.

§13

Członkowie Rady Nadzorczej mogą brać udział w podejmowaniu uchwał oddając swój głos w trybie pisemnym lub przy wykorzystaniu środków bezpośredniego porozumienia się na odległość pod warunkiem powiadomienia wszystkich członków Rady o treści projektu uchwały (tryb obiegowy).

§14

1. Na posiedzeniach oprócz uchwał Rada Nadzorcza podejmuje inne postanowienia w formie opinii i wniosków dla Walnego Zgromadzenia oraz zaleceń pokontrolnych Zarządu.
2. Przy podejmowaniu postanowień stosuje się zasady jak przy podejmowaniu uchwał.

§15

Posiedzenia Rady Nadzorczej są protokołowane. Protokół posiedzenia powinien stwierdzać datę i porządek posiedzenia, imiona i nazwiska obecnych na posiedzeniu członków Rady oraz osób zaproszonych; stwierdzenie czy Rada jest zdolna do podejmowania uchwał i czy wszyscy członkowie zostali powiadomieni o posiedzeniu; ilość głosów oddanych przy głosowaniu nad poszczególnymi postanowieniami wraz z ich treścią oraz zdania odrębne.

§16

Protokół posiedzenia podpisują wszyscy obecni członkowie Rady Nadzorczej. Podpisanie może nastąpić na kolejnym posiedzeniu Rady. Odmowa podpisania powinna zostać umotywowana na piśmie.

§17

1. Rada Nadzorcza jest zobowiązana prowadzić księgę protokołów z posiedzeń.
2. Rada Nadzorcza oddzielnie prowadzi księgę uchwał, w której przechowywane są tylko uchwały podjęte przez Radę. Uchwały podpisuje Przewodniczący Rady lub jego Zastępca oraz Sekretarz (ewentualnie członek Rady sporządzający protokół).
3. Za sporządzenie protokołów, prowadzenie Księgi Protokołów oraz Księgi Uchwał odpowiedzialny jest Sekretarz Rady Nadzorczej.

§18

1. Prezes Zarządu Spółki zapraszany jest na posiedzenia Rady Nadzorczej i może w nich uczestniczyć.
2. Na posiedzenie Rady Nadzorczej mogą zostać zaproszone przez przewodniczącego Rady Nadzorczej także inne osoby.
3. Prezes Zarządu może zwrócić się z wnioskiem o zaproszenie innych członków Zarządu, prokurentów lub pełnomocników na poszczególne punkty porządku obrad. Decyzję w tej sprawie podejmuje przewodniczący Rady lub jego zastępca.

IV. ZADANIA I ZAKRES DZIAŁALNOŚCI RADY NADZORCZEJ

§19

1. Rada Nadzorcza sprawuje stały nadzór na działalnością Spółki we wszystkich dziedzinach działalności.
2. Do szczególnych obowiązków Rady Nadzorczej należy:
 - 1) ocena sprawozdań Zarządu z działalności Spółki oraz sprawozdania finansowego za ubiegły rok obrotowy, w zakresie ich zgodności z księgami i dokumentami, jak i ze stanem faktycznym,
 - 2) ocena wniosków Zarządu dotyczących podziału zysku albo pokrycia straty,
 - 3) składanie Walnemu Zgromadzeniu corocznego pisemnego sprawozdania wyników ocen, o których mowa w pkt.1 i pkt.2.
3. Do kompetencji Rady Nadzorczej należy ponadto:
 - 1) zatwierdzanie regulaminu Zarządu Spółki,
 - 2) powoływanie i odwoływanie poszczególnych lub wszystkich członków Zarządu (w głosowaniu tajnym),
 - 3) zawieranie umów z członkami Zarządu, w tym ustalanie wynagrodzenia oraz innych warunków wykonywania funkcji członka Zarządu,
 - 4) ustalanie wynagrodzenia dla członka Rady delegowanego do stałego indywidualnego wykonywania nadzoru w przypadku powierzenia tego typu uprawnień przez Walne Zgromadzenie,
 - 5) zawieszanie, z ważnych powodów, w czynnościach poszczególnych lub wszystkich członków Zarządu (w głosowaniu tajnym),
 - 6) delegowanie członków Rady Nadzorczej do czasowego wykonywania czynności członków Zarządu nie mogących sprawować swoich czynności,
 - 7) udzielanie zgody na zmniejszenie zatrudnienia, jeśli ma ono charakter tzw. zwolnienia grupowego w rozumieniu przepisów,

- 8) wybór, na wniosek Zarządu, biegłego rewidenta przeprowadzającego badanie sprawozdań finansowych,
- 9) wyrażanie zgody na nabycie i zbycie nieruchomości, użytkowania wieczystego lub udziału w nieruchomości o wartości powyżej pięciu milionów złotych,
- 10) udzielanie Zarządowi zezwolenia na nabywanie i obejmowanie akcji lub udziałów w innych spółkach, których wartość jednorazowo przekracza jeden milion złotych lub 25% w kapitale zakładowym takiej spółki,
- 11) udzielanie zezwolenia na tworzenie za granicą oddziału lub przedstawicielstwa,
- 12) zatwierdzanie planu inwestycyjnego dla Spółki i Grupy Kapitałowej Stalexport Autostrady,
- 13) opiniowanie projektów uchwał przedstawianych przez Zarząd na Walnych Zgromadzeniach,
- 14) wyrażanie zgody na udzielenie gwarancji lub poręczeń, a także na zaciąganie innych zobowiązań pozabilansowych, których wartość jednorazowo przekracza pięć milionów złotych,
- 15) wyrażanie na wniosek Zarządu zgody na emisję obligacji innych, niż zamienne i z prawem pierwszeństwa,
- 16) na wniosek Zarządu wyrażanie zgody w sprawie przeniesienia praw i obowiązków wynikających z zezwoleń i koncesji przyznanych Spółce przez odpowiednie organy administracji,
- 17) na wniosek Zarządu wyrażanie opinii w sprawie zbycia i wydzierżawienia przedsiębiorstwa oraz zespołu składników materialnych i niematerialnych, a także ustanowienia na nim prawa użytkowania, na wniosek Zarządu wyrażanie zgody w sprawie zbycia akcji i udziałów w spółkach, dla których Stalexport Autostrady S.A. z siedzibą w Katowicach jest Spółką dominującą.

§20

Rada Nadzorcza uprawniona jest - za pośrednictwem Zarządu, który zobowiązany jest do zawarcia odpowiednich umów - do zlecenia wykonywania dla swoich potrzeb, na koszt Spółki ekspertyz, analiz i innych opracowań niezbędnych do realizowania swoich statutowych celów.

§21

Członkowie Rady Nadzorczej mają prawo uczestniczyć w posiedzeniach Zarządu.

§22

Przewodniczący Rady ma prawo- realizując ustalenia rady- do żądania zwołania posiedzenia Zarządu ze wskazaniem Prezesowi Zarządu Spółki - przedmiotu obrad, a także do umieszczenia poszczególnych spraw w porządku posiedzenia Zarządu.

§23

1. Rada Nadzorcza lub działający na podstawie delegacji Rady poszczególni jej członkowie mają prawo kontrolować pełny zakres działalności Spółki, a w szczególności:
 - a) badać wszystkie dokumenty Spółki,
 - b) żądać od Zarządu i pracowników sprawozdań i wyjaśnień,
 - c) dokonywać rewizji stanu majątku Spółki

2. Rada Nadzorcza powołuje ze swego grona Komitet ds. wynagrodzeń członków Zarządu i Komitet audytu, określając w ich regulaminach zadania, uprawnienia i sposób procedowania. Komitety składają Radzie roczne sprawozdania ze swojej działalności, a ich regulaminy stanowią załączniki do Regulaminu Rady Nadzorczej.

§24

Informacje uzyskane przez członków Rady Nadzorczej, przy pełnieniu obowiązków, stanowią tajemnicę służbową.

§25

1. Rada Nadzorcza może delegować swoich członków do samodzielnego pełnienia określonych czynności nadzorczych.
2. Członkowie Rady delegowani do wykonywania nadzoru, o którym mowa powyżej, otrzymują osobne wynagrodzenie w wysokości ustalonej każdorazowo przez Walne Zgromadzenie, na wniosek Rady.

§26

Rada Nadzorcza ma prawo zwołania Zwyczajnego Walnego Zgromadzenia, jeżeli Zarząd nie zwoła go w terminie określonym w Statucie, oraz Nadzwyczajnego Walnego Zgromadzenia, jeżeli zwołanie go uzna za wskazane.

§27

Członkowie Rady Nadzorczej otrzymują wynagrodzenie w wysokości i na zasadach uchwalonych przez Walne Zgromadzenie.

§28

1. Koszty działalności Rady pokrywa Spółka.
2. Rada korzysta z pomieszczeń biurowych, urządzeń i materiałów Spółki.
3. Obsługę administracyjno-techniczną Rady zapewnia Spółka.

§29

Regulamin wchodzi w życie z dniem uchwalenia.

Sekretarz
Rady Nadzorczej
/-/Michelangelo Damasco

Przewodniczący
Rady Nadzorczej
/-/Roberto Mengucci

Regulamin⁷ Komitetu ds. Wynagrodzeń Rady Nadzorczej Stalexport Autostrady S.A.

1. Postanowienia ogólne

Komitet ds. Wynagrodzeń (zwany dalej Komitetem) jest organem doradczym, podlegającym Radzie Nadzorczej.

2. Skład Komitetu

- 1) Komitet jest powoływany przez Radę Nadzorczą i składa się z członków Rady Nadzorczej.
- 2) Rada Nadzorcza powołuje Przewodniczącego Komitetu (zwanego dalej „Przewodniczącym”)
- 3) Przewodniczący kieruje pracą Komitetu.

3. Zasady działania

- 1) Posiedzenia Komitetu ds. Wynagrodzeń odbywają się według jego uznania.
- 2) Przewodniczący Komitetu może zaprosić, do wzięcia udziału w posiedzeniach Komitetu, członków Rady Nadzorczej lub Zarządu, pracowników Spółki lub inne osoby.
- 3) Komitet podejmuje decyzje zwykłą większością głosów. W przypadku równej ilości głosów, głos rozstrzygający przysługuje Przewodniczącemu.
- 4) Członkowie Komitetu mogą brać udział w posiedzeniach Komitetu i głosować osobiście, lub przy wykorzystaniu środków bezpośredniego porozumiewania się na odległość.
- 5) Posiedzenia Komitetu ds. Wynagrodzeń są zwoływane przez Przewodniczącego. Informacje o posiedzeniu muszą być dostarczone członkom Komitetu, na co najmniej 5 dni przed posiedzeniem, a w nagłych sprawach nie później, niż na 1 dzień przed spotkaniem.

⁷ *Zatwierdzony uchwałą nr 9/2007 z 02.03.2007 r. w sprawie zm. Regulaminu Rady Nadzorczej STALEXPORT S.A.*

- 6) Przewodniczący może wyznaczyć Sekretarza Komitetu, którego zadaniem będzie w szczególności przygotowywanie porządku obrad oraz organizacja dystrybucji dokumentów dotyczących posiedzeń Komitetu.

4. Zadania Komitetu

Zadaniem Komitetu jest przedstawianie Radzie Nadzorczej rekomendacji zasad i wysokości wynagradzania członków Zarządu Spółki.

Szczegółowe zadania Komitetu obejmują:

- 1) przedstawianie Radzie Nadzorczej rekomendacji dotyczącej określania warunków zatrudnienia i wynagrodzenia członków Zarządu,
- 2) coroczne przedstawianie Radzie Nadzorczej propozycji zadań premialnych dla członków Zarządu oraz kryteriów oceny wykonania tych zadań,
- 3) przedstawianie Radzie Nadzorczej rekomendacji dotyczących wysokości premii dla członków Zarządu,
- 4) sporządzanie dla Rady Nadzorczej rocznego sprawozdania z działalności Komitetu.

5. Uprawnienia Komitetu

Komitet jest uprawniony do:

- 1) badania wszelkiej działalności Spółki, istotnej z perspektywy zadań Komitetu,
- 2) uzyskiwania od Zarządu Spółki wszelkich informacji, ekspertyz, raportów i wyjaśnień, istotnych dla działalności Komitetu.

Regulamin^{8/9}
Komitetu Audytu
Rady Nadzorczej Stalexport Autostrady S.A.

§1

Komitet Audytu tworzą - *powołani przez Radę Nadzorczą* - trzej członkowie Rady Nadzorczej. Pracami Komitetu kieruje przewodniczący Komitetu.

§2

Do zadań Komitetu Audytu należą w szczególności:

- 1) monitorowanie procesu sprawozdawczości finansowej Spółki,
- 2) monitorowanie skuteczności systemów kontroli wewnętrznej, audytu wewnętrznego oraz zarządzania ryzykiem w Spółce,
- 3) monitorowanie wykonywania czynności rewizji finansowej,
- 4) monitorowanie niezależności biegłego rewidenta i podmiotu uprawnionego do badania sprawozdań finansowych, w tym w przypadku świadczenia innych usług przez ten podmiot na rzecz Spółki,
- 5) rekomendowanie Radzie Nadzorczej podmiotu uprawnionego do badania sprawozdań finansowych, który przeprowadzi czynności rewizji finansowej w Spółce,
- 6) dokonywanie przeglądu i analizy okresowych i rocznych sprawozdań finansowych Spółki, tak jednostkowych jak i skonsolidowanych, a następnie przedstawianie istotnych wniosków wynikających z dokonanego przeglądu i analizy Radzie Nadzorczej Spółki,
- 7) sporządzanie dla Rady Nadzorczej rocznego sprawozdania z działalności Komitetu.

§3

Komitet Audytu uprawniony jest w szczególności:

- 1) do badania dokumentacji Spółki dotyczącej spraw i kwestii objętych zadaniami Komitetu, a także do uzyskiwania od Zarządu, a za jego pośrednictwem od innych pracowników Spółki wszelkich informacji i wyjaśnień w przedmiocie objętym kompetencjami Komitetu,
- 2) do współdziałania z biegłymi rewidentami w przedmiocie objętym zadaniami Komitetu, w tym do:

⁸ zatwierdzony uchwałą nr 16/2009 z 30.07.2009 r. w sprawie zmiany Regulaminu Rady Nadzorczej i zatwierdzenia Regulaminu Komitetu audytu.

⁹ zmieniony przez Radę Nadzorczą uchwałą nr 16/2011. Zmiana dotyczy art.1 Regulaminu Komitetu Audytu.

- otrzymania od podmiotu uprawnionego do badania sprawozdań finansowych wykonującego czynności rewizji finansowej w Spółce, oświadczenia potwierdzającego jego niezależność, a także niezależność biegłych rewidentów,
- otrzymania od ww. podmiotu oświadczenia informującego o fakcie ewentualnego świadczenia przez ten podmiot na rzecz Spółki innych czynności, takich jak doradztwo podatkowe, wykonywanie ekspertyz bądź innych usług,
- otrzymania od ww. podmiotu pisemnej informacji o zagrożeniach niezależności podmiotu uprawnionego do badania sprawozdań finansowych oraz czynnościach zastosowanych w celu ograniczenia tych zagrożeń.

§ 4

1. Komitet Audytu odbywa swe posiedzenia nie rzadziej, niż raz na kwartał przed opublikowaniem przez Spółkę sprawozdań finansowych.
2. Posiedzenia Komitetu zwołuje jego Przewodniczący, przekazując informacje o posiedzeniu innym członkom Komitetu nie później, niż pięć dni przed datą posiedzenia, a wyjątkowo w sprawach nagłych na jeden dzień przed datą posiedzenia.
3. Komitet Audytu podejmuje decyzje zwykłą większością głosów z zastrzeżeniem, iż w przypadku oddania równej liczby głosów za i przeciw decydujący głos przysługuje Przewodniczącemu.
4. Komitet Audytu realizuje swoje zadania na posiedzeniach, jednakże w przypadkach uzasadnionych dopuszcza się podejmowanie decyzji wykorzystując środki bezpośredniego porozumiewania się na odległość, jak: telefon, e-mail, itp.
5. Przewodniczący Komitetu Audytu może wyznaczyć innego z jego członków do prowadzenia czynności organizacyjnych Komitetu oraz do sporządzania protokołów z jego posiedzeń.

Załącznik 5 - Wybrane dane finansowe Grupy Kapitałowej Stalexport Autostrady

Tabela 1 Dane finansowe dotyczące skonsolidowanego sprawozdania finansowego Grupy Kapitałowej Stalexport Autostrady za rok kończący się 31 grudnia 2013 roku

	w tys. PLN		w tys. EUR	
	2013	2012	2013	2012
Przychody	206 499	185 507	49 038	44 448
Zysk z działalności operacyjnej	115 202	66 059	27 357	15 828
Zysk przed opodatkowaniem	79 443	18 144	18 866	4 347
Zysk netto za okres sprawozdawczy	62 435	12 879	14 827	3 086
Zysk netto przypadający na właścicieli Jednostki Dominującej	58 572	8 602	13 909	2 061
Średnia ważona liczba akcji na koniec okresu (w tys. szt.)	247 262	247 262	247 262	247 262
Zysk właścicieli Jedn. Dominującej na 1 akcję zwykłą (w PLN/ EUR)	0,24	0,03	0,06	0,01
Rozwodniony zysk właścicieli Jedn. Dominującej na 1 akcję zwykłą (w PLN/EUR)	0,24	0,03	0,06	0,01
Środki pieniężne netto z działalności operacyjnej	134 121	113 480	31 850	27 190
Środki pieniężne netto z działalności inwestycyjnej	(54 518)	(61 018)	(12 947)	(14 620)
Środki pieniężne netto z działalności finansowej	(51 570)	(52 649)	(12 246)	(12 615)
	31.12.2013	31.12.2012	31.12.2013	31.12.2012
Aktywa razem	1 247 345	1 295 696	300 768	316 936
Aktywa trwałe	1 063 618	1 116 603	256 467	273 128
Aktywa obrotowe	183 727	179 093	44 301	43 807
Zobowiązania razem	998 835	1 109 205	240 846	271 319
Zobowiązania długoterminowe	870 763	962 722	209 964	235 488
Zobowiązania krótkoterminowe	128 072	146 483	30 882	35 831
Kapitał własny razem	248 510	186 491	59 922	45 617
Kapitał własny właścicieli Jednostki Dominującej	244 791	182 502	59 026	44 641
Udziały niekontrolujące	3 719	3 989	897	976
Kapitał zakładowy	185 447	185 447	44 716	45 362

Źródło: materiały własne Spółki

Wybrane dane finansowe przeliczono na walutę Euro wg następujących zasad:

- poszczególne pozycje skonsolidowanego sprawozdania z całkowitych dochodów oraz skonsolidowanego sprawozdania z przepływów pieniężnych za rok 2013 oraz 2012 według kursu stanowiącego średnią arytmetyczną średnich kursów ogłaszanych przez NBP, obowiązujących na ostatni dzień każdego miesiąca okresu obrotowego, tj. odpowiednio 4,2110 PLN/EUR oraz 4,1736 PLN/EUR;
- poszczególne pozycje aktywów i pasywów według średniego kursu ogłaszanego przez NBP, obowiązującego na dzień bilansowy tj. odpowiednio 4,1472 PLN/EUR na 31 grudnia 2013 roku oraz 4,0882 PLN/EUR na 31 grudnia 2012 roku.